ANUL XXVII
Nr. 7705
DUMINICĂ
27
IUNIE
1971
4 PAGINI
30 BANI

Proletari din toate țările, uniți-vă!

# Flacăra Iașului

Organ al Comitetului județean Iași al P.C.R. și al Consiliului popular județean

**În pagina a 4-a**

- Vietnamul de sud
  Forțele patriotice își continuă atacurile asupra bazelor americano-saigoneze
- „Afacerea Birindelli"

## VIZITA DELEGAȚIEI DE PARTID ȘI GUVERNAMENTALE A REPUBLICII SOCIALISTE ROMÂNIA ÎN ȚĂRILE SOCIALISTE DIN ASIA

# O contribuție prețioasă la cauza generală a socialismului

TELEGRAMĂ

## Comitetului Central al Partidului Comunist Român Tovarășului NICOLAE CEAUȘESCU

### Secretar general al Partidului Comunist Român

**BUCUREȘTI**

**Comitetul județean Iași al Partidului Comunist Român exprimă, în numele comuniștilor, al tuturor oamenilor muncii de pe cuprinsul județului, deplina adeziune și totala aprobare față de întreaga activitate desfășurată de delegația partidului și statului nostru, de către dumneavoastră personal, stimate tovarășe secretar general, în vizita întreprinsă în Republica Populară Chineză, Republica Populară Democrată Coreeană, Republica Democrată Vietnam și Republica Populară Mongolă.**

**Convorbirile purtate de delegație cu conducătorii de partid și de stat din cele patru țări socialiste din Asia, precum și cu conducătorii poporului cambodgian, pozițiile exprimate în întilnirile cu masele largi de oameni ai muncii, au exprimat din plin caracteristicile majore ale liniei generale a politicii externe a partidului și statului nostru, principiile călăuzitoare elaborate de Congresul al X-lea al partidului, de continuă dezvoltare a prieteniei, alianței și colaborării multilaterale cu toate țările socialiste. Apreciem activitatea partidului nostru pentru întărirea continuă a raporturilor internaționaliste, a prieteniei și colaborării cu țările socialiste din Asia, ca o nouă și prețioasă contribuție — faptică, efectivă, autentică — la întărirea forțelor socialismului în lume, la depășirea divergențelor existente și restabilirea unității țărilor socialiste, a mișcării comuniste și muncitorești, a tuturor forțelor antiimperialiste.**

**In același timp, considerăm această vizită ca o înaltă manifestare a solidarității și sprijinului acordat de partidul și statul nostru popoarelor care luptă împotriva imperialismului, pentru libertate și independență națională, pentru afirmarea și respectarea dreptului lor inalienabil de a-și hotări destinele după propria lor voință.**

**Reafirmindu-ne încă o dată deplina aprobare față de rezultatele vizitei întreprinse de delegația de partid și guvernamentală a României în cele patru țări socialiste, adeziunea unanimă la întreaga politică internă și externă a partidului și statului nostru, folosim acest prilej pentru a exprima hotărirea neclintită a locuitorilor județului Iași de a-și consacra eforturile, priceperea, întreaga lor capacitate creatoare pentru înfăptuirea exemplară a programului adoptat de Congresul al X-lea al partidului nostru, în vederea edificării societății socialiste multilateral dezvoltate, sporirii necontenite a contribuției României la victoria cauzei socialismului și păcii în întreaga lume.**

**Comitetul județean Iași al P. C. R.**

## Solidari cu politica înțeleaptă a partidului și statului nostru

Timp de mai bine de trei săptămini atenția opiniei publice din patria noastră a fost îndreptată către evenimentul de o deosebită importanță în viața internațională, care l-a constituit vizita delegației de partid și guvernamentale române — condusă de tovarășul **NICOLAE CEAUȘESCU** — în Republica Populară Chineză, Republica Populară Democrată Coreeană, Republica Democrată Vietnam și Republica Populară Mongolă.

Am avut prilejul să remarcăm încă o dată politica consecventă a partidului și statului nostru de pace și prietenie între popoare, de întărire continuă a raporturilor internaționaliste dintre poporul român și popoarele țărilor socialiste — contribuție de preț la cauza socialismului.

Sintem pe deplin convinși că această vizită corespunde intrutotul intereselor popoarelor noastre, intereselor păcii și securității în întreaga lume.

Ca lucrători într-o țară a constructorilor societății socialiste multilateral dezvoltate, sprijinim din toată inima politica externă a partidului și statului nostru, dăm o înaltă apreciere activității desfășurate în cursul recentei vizite de delegația română — care se înscrie pe coordonatele politicii generale a partidului — și ne angajăm să depunem toate eforturile pentru îndeplinirea exemplară a sarcinilor care ne revin.

**TUDOR PATELLI**
**directorul general al Trustului de construcții industriale Iași**

*

Relatările din presă, imaginile transmise de televiziune și comentariile zilnice ce au constituit în permanență punțile de legătură între delegația noastră de partid și guvernamentală și milioanele de cetățeni ai patriei, ne sînt încă vii în memorie, stăruie pe retină.

La mii și mii de kilometri, pe meleagurile țărilor socialiste prietene din Asia, solii poporului român în frunte cu iubitul și respectatul nostru conducător **NICOLAE CEAUȘESCU**, au dus mesajul ferm al prieteniei și unității, al internaționalismului și progresului social — contribuție prețioasă la cauza generală a socialismului.

La Pekin sau Șanhai, la Phenian, Hanoi sau Ulan Bator, în fața a milioane de constructori ai socialismului din acea parte a lumii, a fost exprimat cu claritate și convingere spiritul de înaltă răspundere de care este animată România socialistă, față de cauza progresului și păcii popoarelor.

Respectul și prețuirea de care s-au bucurat solii poporului român au subliniat încă o dată clarviziunea partidului și statului nostru în elaborarea și aplicarea politicii noastre externe, justețea principiilor directoare elaborate de Congresul al X-lea al P.C.R.

In numele libertății și independenței naționale, al păcii în lume și progresului, solii noștri dragi au înscris prin prezența și cuvîntul lor o pagină memorabilă de istorie în cartea activității internaționale a României.

Cuvintele tovarășului **NICOLAE CEAUȘESCU**, au exprimat gîndurile, năzuințele și aspirațiile noastre internaționaliste, dragostea noastră față de partidele și popoarele frățești, au slujit întrutotul interesele fundamentale ale poporului român.

**DUMITRU IGNEA**

Ca și ceilalți oameni ai muncii din patria noastră, cetățenii din comuna Golăești au urmărit cu deosebit interes vizita oficială de prietenie întreprinsă de delegația de partid și guvernamentală a Republicii Socialiste România în țările socialiste din Asia. Afișarea presei la locurile cele mai vizibile, organizarea vizionării în colectiv a programelor de televiziune consacrate acestei vizite, munca desfășurată în această perioadă de către agitatori, au contribuit la o informare largă și operativă a țăranilor cooperatori și a celorlalți locuitori ai comunei cu principalele aspecte ale activității delegației române, a tovarășului **NICOLAE CEAUȘESCU** personal, pe linia întăririi prieteniei și colaborării multilaterale frățești dintre partidele și țările respective.

Dînd o înaltă apreciere acestei vizite, care se înscrie în linia generală a politicii externe a partidului și statului nostru, de întărire continuă a prieteniei, alianței și colaborării cu toate țările socialiste, țăranii cooperatori din comuna Golăești, exprimîndu-și și cu acest prilej deplina adeziune la politica înțeleaptă a partidului, și-au intensificat în aceste zile eforturile pentru terminarea grabnică a lucrărilor de întreținere a culturilor, pentru o cît mai temeinică pregătire a campaniei de recoltare a păioaselor, convinși fiind că în felul acesta contribuie la înflorirea continuă a patriei noastre socialiste.

**ȘTEFAN TĂRTĂCUȚĂ**
**secretarul comitetului comunal de partid Golăești**

*

Alături de întregul nostru popor am urmărit cu mult interes vizita delegației de partid și guvernamentale române condusă de tovarășul **NICOLAE CEAUȘESCU** în țările socialiste din Asia.

Am fost profund impresionat de primirea deosebit de entuziastă, de căldura și bucuria exprimată pe fețele și în ovațiile mulțimii ce a întîmpinat înaltii oaspeți. Aceasta reflectă prestigiul tot mai mare de care se bucură conducerea de partid și de stat din țara noastră peste hotare, rod al eforturilor depuse pentru respectarea neabătută a principiilor de înaltă echitate ale țării noastre.

Ca profesor ce lucrez într-o unitate școlară, îmi exprim, cu acest prilej, emoția și bucuria față de înalta apreciere ce se dă politicii noastre externe, care militează pentru dezvoltarea continuă a prieteniei, alianței și colaborării cu toate țările socialiste, pentru cauza progresului și păcii popoarelor.

Impreună cu toți oamenii muncii din patria noastră îmi exprim deplină adeziune față de politica activă, științifică și realistă dusă de statul nostru în conformitate cu Directivele Congresului al X-lea al P.C.R., și-mi manifest, totodată, încrederea nețărmurită, că recenta vizită a delegației de partid și guvernamentale condusă de tovarășul **NICOLAE CEAUȘESCU** constituie o contribuție la dezvoltarea prieteniei și colaborării multilaterale frățești cu țările socialiste din Asia.

**Profesor D. CIUTĂ**

**În pagina a 3-a**

**VIAȚA DE PARTID Comisiile pe probleme — organisme eficiente de lucru**

Au început examenele pentru admiterea în licee.
Instantaneu la proba scrisă, în una din sălile de examen din cadrul Liceului industrial pentru construcții și montaj.
Foto: LEONID STRATULAT

### La I. R. E. Iași

## Adunare festivă cu prilejul aniversării a 10 ani de activitate a întreprinderii

Un mare număr de muncitori, ingineri, tehnicieni și economiști de la Intreprinderea de rețele electrice Iași au participat ieri la festivitatea prilejuită de aniversarea a 10 ani de la înființarea acestei întreprinderi.

La adunare a luat parte tovarășul ing. Alexandru Dumitrache, secretar al Comitetului județean de partid.

Au mai fost prezenți reprezentanți ai ministerului și centralei de resort, conducători ai unor întreprinderi similare din țară, reprezentanți ai altor întreprinderi și instituții ieșene, precum și alți reprezentanți ai organelor locale de partid și de stat.

După deschiderea adunării, a luat cuvîntul ing. Alexandru Dumitrache, care a felicitat colectivul de salariați al întreprinderii, în numele biroului Comitetului județean de partid, urîndu-i noi succese în activitatea de viitor. Subliniind bunele realizări ale întreprinderii în deceniul de activitate încheiat, vorbitorul a menționat aspectele care trebuie să stea în atenția conducerii întreprinderii, a tuturor salariaților acesteia, pentru îndeplinirea în condiții optime a sarcinilor ce vizează ridicarea pe noi trepte calitative a întregii activități în cincinalul 1971—1975.

In continuare colectivul întreprinderii a primit salutul Ministerului Energiei Electrice și a Centralei de distribuție și transport a energiei electrice, rostit de inginer Alexandru Dobrișan, director general adjunct al centralei.

Luînd cuvîntul, ing. Vlad Vasiliu, directorul Intreprinderii de rețele electrice Iași, a făcut un amplu bilanț al realizărilor unității în cei 10 ani de activitate.

La aceste succese, contribuția salariaților întreprinderii a fost decisivă, munca lor fiind tot mai productivă, tot mai calificată.

Maiștrii Victor Mihai și Adrian Bechea, electricianul Traian Țibriciuc și Alexandru Gheorghișencu, pensionar, vorbind despre transformările și realizările din întreprindere, s-au angajat să muncească cu și mai multă răspundere în viitor. Este, de altfel, hotărîrea întregului colectiv exprimată de economistul Vasile Brudaru, secretarul comitetului de partid din întreprindere.

### Anchetă socială la sate

## Inginerul agronom din cooperativa agricolă

Din vorbă în vorbă inginerul **Gheorghe Holban**, președintele C.A.P. Mădirjac, ne spune :

— Avem un sol de pădure foarte prielnic cultivării căpșunilor. Am făcut un calcul și am observat că am putea obține un venit anual, numai din căpșuni, de cîteva milioane. Am spus toate acestea într-o adunare și oamenii au început să rîdă. N-au crezut, și-au închipuit că bat cîmpii. Dar am să cultiv măcar 20 de metri pătrați cu căpșuni. Mă duc la Liceul agricol din Podu-Iloaiei și aduc de acolo tot ce-mi trebuie. Nu se poate să nu-i conving pe ai mei...

Am început cu această relatare, deoarece mi se pare semnificativă pentru raporturile dintre inginerul agronom și țăranii cooperatori. Agricultura științifică nu intră de la sine în sat, ea are nevoie de oameni capabili și hotăriți să o promoveze.

Sînt ingineri cu un deosebit talent organizatoric, foarte combativi și pricepuți în munca cu oamenii, alții mai puțin talentați în privința aceasta. De aceea și rezultatele economice diferă. Bineînțeles că la această diferențiere își aduc contribuția și alte cadre și organisme investite cu obligații de conducere. Dar acum îl avem în vedere pe inginerul agronom.

— Noi, aici la Sinești, ne spune **Nicolae Racoviță**, inginerul șef din cooperativa agricolă, vrem să extindem cultura viței de vie și creșterea oilor. Avem condiții prielnice și trebuie să le folosim. Dacă oamenii vor avea mai mult de lucru în cooperativă, vor cîștiga mai bine, nu se vor mai duce în altă parte.

Proiectele pentru punerea în valoare a condițiilor naturale sînt prezente peste tot alături de numele inginerilor agronomi, chemați, totodată, să le aplice în practică.

### Acțiunile îndrăznețe — izvor de încredere și autoritate

— Păcat că în facultate n-am învățat cum să lucrăm cu oamenii, este de părere inginerul șef **Ion Paleu**, de la C.A.P. Șipote. Dar lipsa de pregătire în domeniul pedagogiei am înlocuit-o cu îndrăzneala. Poate mai mult decît în oricare sector economic, în agricultură specialistului i se cere multă îndrăzneală. Nu mă refer la extravaganțe (care n-au nici o șansă de reușită), ci la îndrăzneala care are la bază posibilități reale. Nu exclud nereușita, în agricultură acționează un larg complex de factori greu de stăpînit, dar succesul dobîndit după o acțiune îndrăzneață aduce încredere în agricultura științifică și în cei care o practică.

Profesiunea de credință a inginerului Ioan Paleu poate fi verificată în practică. Atît el cît și soția sa, care are aceeași opinie în ceea ce privește îndrăzneala, se bucură de multă stimă și autoritate în rîndul țăranilor din sat. De fapt acum în sat nu se mai pune problema că o cultură nouă sau o tehnologie nouă ar putea întîmpina dificultăți, că ar cere muncă specială de convingere. Practica agriculturii cît mai apropiată de știință i-a făcut pe țărani să înțeleagă mai repede ceea ce este nou, să intuiască operativ avantajele, încît încrederea în specialist constituie doar un stimulent, restul fiind convingere directă. Dar experiența anterioară venirii inginerului agronom în sat nu prezintă nici o valoare? Nici unul din inginerii agronomi n-au negat această experiență. Iată pe una din costișele de la Lungani, într-un perimetru destul de mic, se afla o vie care dădea un vin minunat. Specialistul nu putea să nu-și dea seama că întreaga costișă merita cultivată cu viță de vie. Argumentele nu trebuia să le scoată nici din carte, nici din laborator. Experiența acelui singuratic țăran bodgorean era suficientă. Așa se face că în cîțiva ani au apărut terase îmbrăcate în butuci de vie pe multe zeci de hectare. A trebuit muncă organizatorică, îndrumare... Dar cine spune că inginerul trebuia să dea

**V. GHEORGHIU**

(continuare în pag. a 3-a)

CARNET IEȘEAN

## Fotbalul în vacanță

*Nu știu în ce măsură se confirmă versiunea după care celebrul Henry Moore lucrează la un impresionant bronz al nu mai puțin „celebrului" cavaler al fluierului Șt. Bîrăescu — comandat de Politehnica, pentru a fi expus la intrarea în stadion. Aud, însă, că prețuitul, imparțialul și adoratul arbitru N. Cursaru — Ploiești, va preda în curînd editurii „Junimea" manuscrisul unui volumaș memorialistic „Partide de neuitat", iar M. R. Iacoban, ca om „în temă", își va petrece concediul de creație într-o vilă din orașul petrolului...*

*Lăsînd la o parte gluma, atmosfera de seninătate și calm sugerează faptul că zbuciumatul nostru campionat de fotbal se apropie de sfîrșit. Și el se va încheia, în adevăr, astă-seară.*

*Avem toate motivele să regretăm acest lucru, deși — trebuie să recunoaștem — după handbaliști, rugbiști, baschetbaliști etc., artiștii balonului rotund (și lumea-i plină de asemenea artiști) au și ei dreptul la o scurtă vacanță. Dar noi rămînem cu nostalgia jocurilor încrîncenate și a miilor de spectatori din dealul Copoului, cu sentimentul că marele nedreptățit al acestui campionat a fost Costică Moldoveanu, căruia i-a fost retezată posibilitatea de a fi „rege neîncoronat" al golurilor și, mai cu seamă, cu convingerea că studenții ieșeni au avut un sezon, în general, bun. Desigur, echipa lui Gil mai are încă ceva de spus pînă va fi, vorba latinului, „miraculum mundi", dar, oricum, probabilul loc 8—9 este notabil, deși, între noi fie vorba, n-ar fi fost chiar o prea mare nenorocire dacă ieșenii terminau pe primul loc, așa cum ni s-a promis. Să fie, însă, într-un ceas bun acest prim an mărărescian, să le urăm fotbaliștilor odihnă plă-*

**Al. CERBU**

(continuare în pag. a 3-a)

## Diversifică gama produselor și serviciilor

Creșterea calității și diversificarea producției au permis Cooperativei „Mobilă și tapițerie" din Iași să debuteze în acest an pe piața externă. In zilele următoare, vor fi livrate unei firme olandeze 500 seturi de mesuțe tip E—3, urmînd ca pînă la sfîrșitul anului să fie onorată încă o comandă de 1.500 de seturi. Valoarea exporturilor din acest an se va ridica astfel la 120.000 de lei valută.

Populația municipiului Iași va beneficia, la rîndu-i, de noi servicii. In prezent, se fac ultimele pregătiri pentru deschiderea unei unități de servire, care va confecționa și monta galerii și perdele la domiciliul clienților.

Iașul văzut de pe dealul Galata.

Foto: OV. SPIRTU corespondent

# cadran săptămînal — cadran săptămînal — cadran săptămînal

## O nouă imagine a lumii care nu se vede

*Un ușier al primăriei orașului olandez Delft avea o ciudată pasiune pentru șlefuirea lentilelor. După ani mulți de exersare a meșteșugului, întărit prin vizite la opticienii, alchimiștii și farmaciștii timpului, el a izbutit să construiască o lentilă extrem de fină, cu un diametru sub trei milimetri și perfect simetrică. Dincolo de această lentilă, în fața ochilor săi uimiți a început derularea unui nou univers miraculos. O fibră musculară a unei balene, un fir de păr, capul și creierul unei muște, semințele unor copaci erau examinate cu o perseverență ieșită din comun de Anthony Leeuwenhoek, cel care a dat lumii, în secolul al XVII-lea, microscopul. Datorită acestuia a fost curînd descoperită o lume invizibilă, s-a deschis calea spre ceea ce nu se vede, microscopul optic devenind un instrument de neînlocuit în laboratoare. Descoperirile care i se datorează sînt greu de enumerat. Obiectele cele mai mici care se pot vedea cu ochiul liber au circa o zecime de milimetru, dar microscopul optic obișnuit a coborît această limită pînă la aproximativ 0,20 microni, ceea ce înseamnă 0,0002 milimetri. Pasteur nu și-ar fi efectuat niciodată cercetările sale cruciale fără acest prim tip de microscop.*

*Iată însă că în pasionantul drum de cercetare a invizibilului s-a dovedit că întrebuințarea microscopului optic obișnuit sau fotonic este redusă, deoarece puterea sa de mărire rămîne limitată. Omul încerca să „privească" lumea vie și nevie pînă la cele dintîi sisteme de organizare ale sale: ultramicroorganisme (virusuri) și chiar molecule.*

*A urmat un șir de căutări și s-a constatat că puterea de mărire a unui microscop depinde de ceea ce se numește puterea de rezoluție sau separatoare, adică de cea mai mică distanță la care două obiecte pot fi văzute distinct la microscop. Perechi de obiecte mai strîns apropiate între ele decît puterea separatoare vor apărea ca o singură pată. Această calitate primordială a microscopului poate fi exprimată în formule mai mult sau mai puțin savante, dar aici vom reține doar că ea depinde de lungimea de undă a sursei de lumină folosită pentru examinarea obiectului de cercetat și de cantitatea maximă de lumină pe care o poate primi lentila obiectiv. De aceea la microscopul optic obișnuit nu pot fi văzute practic obiecte care sînt mai mici decît lungimea de undă a luminii obișnuite, adică sub 0,20 microni.*

*Un progres oarecare a fost realizat prin recurgerea la lumina ultravioletă. Dintre undele electromagnetice cu lungimea de undă mai scurtă fac parte și razele X și acestea ar părea să fie cele mai potrivite, dar pînă acum nu au putut fi realizate lentile eficiente pentru concentrarea lor.*

*Soluția cea mai bună pînă în prezent a pornit de la constatarea laureatului Nobel, Louis de Broglie, care în 1924 a descris electronilor pe lîngă caracterul corpuscular și un comportament de undă, semănînd din acest punct de vedere cu lumina, dar avînd o lungime de undă mult mai mică. Imediat a apărut ideea folosirii la microscop a unui fascicul de electroni care, datorită acestei lungimi de undă mici, ar îmbunătăți puterea de rezoluție. Și astfel, în 1930, s-a născut în Germania primul microscop electronic care a permis pătrunderea în „regatul" pînă nu de multă vreme invizibil al virusurilor și chiar al moleculelor mari.*

*Atît în cazul microscopului optic cît și al celui electronic însă, imaginea obiectului de examinat nu este fidelă, ci reprezintă mai mult un gen de radiografie. Aceasta pentru că se realizează ca o consecință a transmisiei prin obiect a unui fascicul de lumină sau electroni, proba de examinat trebuind să fie foarte subțire, pentru a permite trecerea luminii prin ea. Deși descoperirile realizate prin aceste metode sînt de importanță extremă, prin intermediul microscopului optic și al celui electronic nu au putut fi observate niciodată suprafețele obiectelor mici sau, în general, imagini tridimensionale.*

*Recent însă, cercetătorii au depășit o serie de inconveniente ale mijloacelor clasice, inventîndu-se microscopul electronic cu baleiaj, care „vede" suprafețe asemenea ochilor noștri și nu doar „felii de viață" radiografice, precum vechile microscoape.*

*Noul tip de microscop, care a stîrnit senzație prin dezvăluirile conținute în fotografiile adesea de un farmec aparte, are ca sistem de mărire un tub vertical (într-o măsură asemănător celui de la microscopul electronic obișnuit) în care sînt focalizați sub forma unui fascicol foarte fin electronii porniți dintr-un „tun electronic". Fasciculul de electroni ajunge la fundul tubului unde se află preparatul de examinat. O bobină de deflecție „mătură" fasciculul înaintea și înapoia preparatului de 500—1000 ori ca pe cadranul — ecran al unui televizor. Lovind preparatul, un electron produce smulgerea din acesta a altui electron astfel încît la sfîrșitul parcurgerii (baleierii) probei de cercetat se pierde o autentică „ploaie" de electroni (electroni secundari). Aceștia sînt culeși de o grilă cu potențialul pozitiv. Fluxul de electroni secundari produs de fasciculul de baleiaj nu este însă fix, ci are o intensitate variabilă, în funcție de conturul și densitatea probei de examinat. El este folosit în continuare pentru modelarea unui spot luminos ce se mișcă pe ecranul unui osciloscop sincronizat cu fasciculul de baleiaj. Se „desenează" astfel un portret viu al probei de examinat.*

*Ideea folosirii principiilor microscopiei electronice și televiziunii pentru realizarea unui nou tip de microscop a avut-o încă în 1935 prof. Von Arden, dar datorită dificultăților tehnice abia în 1950 prof. Oatley de la Universitatea din Cambridge a reușit după 15 ani de cercetări să construiască primul microscop electronic cu baleiaj, produs azi în serie.*

*Dacă obiectele pe care le poate „vedea" noul tip de microscop nu sînt mai mici decît cele „observate" de microscopul electronic, în schimb există o serie întreagă de mari avantaje: proba de examinat nu trebuie prea mult pregătită înainte de examinare, iar imaginea se formează în 3—4 minute.*

*Faptul că în numai trei ani de la construirea primului microscop electronic cu baleiaj au și apărut peste 500 de aparate, reprezintă, se pare, cea mai rapidă creștere numerică a unui instrument științific atît de complex.*

**Dr. Valeriu RUSU**

### ȘTIINȚA PENTRU TOȚI

— La etajul 8, locuiesc eu ! Foto: AURIAN

## După expediția științifică românească transafricană

A început valorificarea materialului științific adus în țară de membrii expediției românești transafricane. La Grădina Botanică din Cluj au fost puse la germinat numeroase semințe de plante rare din flora africană, între care o uriașă nucă de cocos. Puiul de cocotier a și răsărit și se dezvoltă frumos, fiind îngrijit cu deosebită atenție. La catedrele de fiziologia plantelor ale universităților din București și Cluj s-a trecut, simultan, la înmulțirea vestitei alge Spirulina, bogată în substanțe hrănitoare și vitamine. Au fost începute, de asemenea, în laboratoarele de cineficare ale Universității clujene, lucrările de selectare a imaginilor fotografice și cinematografice în vederea utilizării lor în scopuri științifice și didactice. Se pregătește, totodată, un film documentar de lung metraj pentru public.

(Agerpres)

### Cronică rimată

## O poveste cu... pantaloni

Puștiul meu, ca toți băieții,
Cînd se-ntoarce de la joacă,
Are pantalonii... firavi
Și mereu mai rupți oleacă.

Pantalonii sînt tip „trening",
Foarte rezistenți la toate,
Dar și ei, ca orice lucru,
Nu țin o... eternitate !

Ieri, cînd am venit acasă,
Puștiu-mi spune : „Tată, știi..."
Și-mi arată pantalonii
Demolați din temelii !...

— Nu-i nimic, băiete dragă,
Asta-i floare la ureche,
Sănătos să fii... căci tata
O să-ți ia altă pereche !...

Și-am trecut prin magazine,
Iar cînd m-am întors acasă,
I-am zis : — Tu nu ai și
bluză ?

— Am, ia uite-o ce frumoasă !
— Nu cumva e-uzată, ruptă ?
Pe la mîneci se desface ?
— Da' de unde !... Nou-nouță!
— Nu-i nimica, dă-o-ncoace !...

Am luat bluza de trening
Și doi foarfeci mari în mînă
Și-am tăiat sărmana bluză
Ca nimic să nu rămînă !

— Ce faci, tată?—sare puștiul,
Astea-s gesturi ? Astea-s glume ?
Eu rup hainele la joacă,
Dar mata le rupi anume !

— Tu ești însă mic, băiete...
Știi că cei din magazine
Nu vînd pantaloni de trening
Fără bluze ?... Ei, e bine ?

Și-atunci, dacă tot dau banii
Pentru-ntreg costumul tău,
Iată, ți-am distrus și bluza,
Dar măcar nu-mi pare rău !

**Nelu MARIAN**

## „Am jucat volei cu Mihail Sadoveanu..."

„... am patinat cu Ionel Teodoreanu, am făcut gimnastică cu Tincuța și Profira Sadoveanu ...".

Cititorii se pot întreba pe bună dreptate : cine este omul în compania căruia maestrul slovelor românești își petrecea o bună parte din timpul său liber făcînd sport, iar autorul „Medelenilor" descria grațioase figuri pe gheața ștrandului ieșean ? Numele său este Vasile Ultimescu. Pentru mulți, numele profesorului Ultimescu se confundă cu însuși sportul ieșean, pentru că nu poți vorbi de oină, de tenis, de planorism, de hochei, de volei, de gimnastică, de baschet, de fotbal, fără a pomeni de acest entuziast și inimos pionier al sportului nostru.

Născut în 1905 prin părțile Dorohoiului, a început să facă sport ... la recomandarea medicilor, fiind foarte firav. Curînd, sportul devine o pasiune. Urmează liceul la Bacău, apoi, între 1921—1924, cursurile „Societății sport și muzică", devenind profesor la Liceul Național din Iași. Cu mare greutate reușește, opt ani mai tîrziu, să se înscrie ca student la „L'Ecole Normale d'Education Physique", școală ce funcționa pe lîngă Facultatea de medicină din Paris.

In anul 1934, absolventul Școlii normale de educație fizică din Paris se reîntoarce și funcționează ca profesor la Liceul „Mihail Kogălniceanu" și Liceul comercial pînă în anul 1947, cînd revine la Liceul Național și Școala medie tehnică C.F.R. Dotat cu un deosebit talent pedagogic, cu pricepere și pasiune, V. Ultimescu și-a atras simpatia și respectul colegilor și al elevilor și nu puțini sînt aceia care evocă astăzi cu multă dragoste figura dascălului de odinioară. Academicianul Cristofor Simionescu, rectorul Institutului politehnic din Iași, baritonul Dan Iordăchescu, de la Opera Română, doctorii Negoiță și Crețeanu, poeții N. Tătomir și regretatul Nicolae Labiș sînt doar cîțiva dintre foștii elevi ai lui V. Ultimescu.

### DIN ISTORIA SPORTULUI IEȘEAN

Vasile Ultimescu a fost în același timp și un mare animator al sportului muncitoresc. Într-un ziar de acum cîteva decenii se scria : „Din lumea cluburilor mici. „Electrica" — o grupare cu frumoase perspective (...) Electrica este echipa uzinei de electricitate. Administrația uzinei, conștientă de faptul că sportul nu se poate face fără a avea îndrumători încercați, a făcut apel la persoana domnului profesor V. Ultimescu.

La început s-a ocupat intens de reorganizarea echipei de fotbal din punct de vedere tehnic și administrativ. În mijlocul muncitorilor, a avut plăcerea să constate că se găsesc și cîțiva jucători de valoare".

Începînd cu echipa de fotbal, V. Ultimescu continuă cu... echipa de dansuri, cu care ocupă locul II pe țară, și termină cu echipa de hochei. La 7 ianuarie 1948, avînd în componența sa pe Ciudin, Botez, Stoian și alții, echipa Electrica participă la turneul celor mai bune echipe din țară.

El însuși sportiv de performanță (a jucat tenis în compania lui M. Bădin și Gh. Cobzuc), Vasile Ultimescu a ridicat numeroși sportivi de valoare. Constantin Spiridon, Malcoci, Georgescu au devenit maeștri ai sportului.

Priceput organizator de mari ansambluri de gimnastică, Vasile Ultimescu este solicitat, în anul 1953, pentru demonstrațiile sportive din cadrul Festivalului mondial al tineretului și studenților de la București. Era singurul profesor din Moldova la care se apelase...

Arbitru de fotbal din 1937, arbitru de oină, instructor de înot, arbitru de hochei din 1939, instructor de pilotaj din 1940, jucător și antrenor de tenis, gimnast și instructor de dansuri naționale, talentat povestitor, bun profesor... Ce oare s-ar putea adăuga la toate acestea ?

Ca o ultimă recompensă, C.N.E.F.S. îi acordă în 1970 diploma și distincția „Merite în activitatea sportivă", pentru contribuția adusă la dezvoltarea mișcării de educație fizică și sport.

În vîrstă de 66 de ani, V. Ultimescu are astăzi încă o pasiune : trandafirii. În casa înconjurată de flori și verdeață, întîmpinați cu proverbiala ospitalitate moldovenească, cei care-i trec pragul au plăcuta surpriză de a afla multe lucruri interesante și inedite din istoria sportului ieșean, de la cel care a fost un mare animator al acestuia, Vasile Ultimescu.

**V. LIVOVSCHI**

## FILMELE SĂPTĂMÎNII VIITOARE

### Premiere

**„Apa ca un bivol negru"**, producție a studioului „București" este realizarea unor tineri cineaști care au imortalizat pe peliculă aspecte ale calamităților naturale provocate de inundațiile din anul trecut. Document cinematografic, „Apa ca un bivol negru" scoate în evidență eroismul oamenilor angajați direct în lupta de stăvilire a stihiilor naturii, de refacere a vieții materiale, de vindecare a rănilor sufletești.

Filmul este programat la cinematograful **„Copou"**.

**„Cei trei care au speriat Vestul"** este un film de divertisment în care elementele de western sînt îmbinate cu cele de comedie. Filmul este o coproducție italo-spaniolă realizată în regia lui Enzo Castellani și beneficiază în distribuție de actorii : Antonio Sabato, John Saxon, Frank Wolff, Agata Flori, Leo Anchoriz, Antonio Vico, Tito Garcia și campionul mondial de lupte libere Hercules Cortez. Premiera este programată la cinematograful **„Victoria"**.

*

**„Cronometrul"**, producție a studiourilor „Lenfilm", evocă cariera unui fotbalist care, ajuns la capătul gloriei sportive, trăiește acele clipe dificile, de regret pentru abandonarea sportului de performanță. De aici stările sufletești ale fostului sportiv împletite cu viața personală care pare să-i ofere refugiu și satisfacții. Rezo Esadze, regizorul filmului, a căutat să scoată în evidență viața sufletească a acelei vîrste în care omul trebuie să recunoască superioritatea celor care vin, momentul cînd magistrul face loc elevului.

Filmul va rula la cinematograful **„Republica"**.

### Reluări

În săptămîna viitoare, cinematograful **„Arta"** programează filmul **„Băieți buni, băieți răi"**, în timp ce la „Tătărași" vor putea fi vizionate filmele : **„Casa noastră"** (29—30 iunie) și **„Cerul începe la etajul III"** (1—4 iulie). La cinematograful **„Nicolina"** va rula **„Pantoful cenușăresei"** (29—30 iunie) și **„Peretele vrăjitoarelor"** (1—4 iulie).

### În județ

Casa de cultură din Pașcani: **„Romeo și Julieta"** (28—30 iunie) și **„Trandafiri roșii pentru Angelica"** (1—4 iulie); Clubul C.F.R. Pașcani : **„Cine vrea s-o ucidă pe Jessie"** (28—30 iunie) și **„Golgota"** (1—4 iulie); Tg. Frumos : **„Helga"** (28—30 iunie) și **„Omul din Sierra"** (1—4 iulie); Hîrlău : **„Renegata"** (28—29 junie), **„La porțile pămîntului"** (30 junie—1 iulie) și **„Trandafiri roșii pentru Angelica"** (2—4 iulie).

## JOCURI FRUNZE

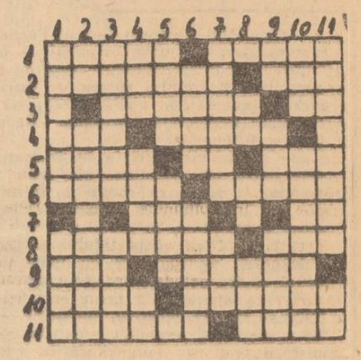

ORIZONTAL : 1. Arbore cu frunzele crestate adînc — Floare cu frunze groase și lucitoare ; 2. Vinișoarele frunzelor (sing.) — Rege al junglei ; 3. Frunze agățătoare — Frunză de brad ; 4. Infinitiv (pr.) — Ca frunza pelinului ; 5. Zglobiu — Frunză Barbu — Țărm ; 6. A pîndi — Arbuști cu frunze rotunde și păroase ; 7. Spală frunzele — În pripă ! ; 8. Au frunzele și scoarța bogată în tanin — Diviziune administrativă în Danemarca ; 9. Obicei — Floare cu frunze lunguiețe ; 10. Copaci cu frunze rotunde — Frunze comestibile ; 11. Plantă cu frunze mari și rotunde — Sînt acoperite toamna de frunzele arămii ale copacilor.

VERTICAL : 1. Plantă cu frunzele albe, comestibile — Frunze ... pe hartă ! ; 2. Notă muzicală — Substanță ce se găsește în frunzele de tutun ; 3. Are frunzele compuse din trei foliole — Radical chimic ; 4. Salut roman — Venit domnesc (od.) — Serveste ; 5. Neam — Vine cu apă ! ; 6. Are florile dispuse în fascicule la subsuoara frunzelor — O dau și frunzele, nu numai florile ; 7. Fluier din cotorul frunzei de dovleac — Riu în Maramureș ; 8. La ieșirea din frunzar ! — Spre — A fost odată ; 9. Bile ! — Acum (reg.) — Insulă de coral ; 10. Citeva frunze de ceapă ! — Se hrănesc și cu frunze ; 11. Din frunzele acestui copac gigant se extrage un ulei întrebuințat în medicină — Frunze de tei !

**S. COLOȘENCO**

## Medicul vă sfătuiește

**VASILIU ALFONS, Iași :** Diagnosticul soției dv. — așa cum atestă și cele confirmate în clinica în care a fost internată — este de : stenoză mitrală, fibrilație auriculară, insuficiență cardiacă. Tratamentul care s-a făcut în clinică — tonice cardiace și probabil diuretice — au dus la dispariția edemelor (a umflăturilor la picioare). De atunci, ne scrieți, s-au instalat dureri foarte mari la membrele inferioare. Ne întrebați care este cauza acestor dureri și tratamentul cel mai nimerit. Aș dori, în primul rînd, să subliniez o problemă de principiu în legătură cu rubrica pe care o semnez : („Medicul vă sfătuiește"). Diagnosticul și tratamentul unei boli este o problemă care se stabilește concret, adică în particular pentru fiecare bolnav numai după un examen medical clinic propriu-zis, și examene paraclinice corespunzătoare (analize medicale, examene radiologice, electrocardiograme etc.). Chiar diagnosticul stabilit nu este suficient pentru fixarea unui tratament concret căci acesta se hotărăște în legătură cu boala particulară a fiecărui bolnav. In esență nu există boli, ci bolnavi. Noi în această rubrică discutăm diagnostice și tratamente de principiu cu rol de orientare generală. Numai specialistul, după un consult medical, are dreptul să prescrie medicații concrete. Noi explicăm succint prin ce se caracterizează boala și care sînt medicamentele mai vechi și mai ales cele mai noi care sînt recomandate în afecțiunile discutate. In acest cadru în legătură cu scrisoarea dv., nouă ne-ar sugera următoarele posibilități care ar putea fi cauză (cauze) a durerilor de care suferă soția dv. : 1) Tulburări hidro-electrolitice — datorită medicației diuretice pe care o primit-o. In acest sens ar fi necesară o ionogramă sanguină și în caz că se confirmă unele tulburări să se facă corectările electrolitice corespunzătoare ; 2) Tromboflebite : în acest caz bolnava trebuie să aibă febră, gambele sînt umflate și dureroase. Orice medic internist poate confirma sau infirma aceasta ; 3) Reumatisme ; 4) Polinevrită etc. Fiecare din ele are un tratament corespunzător. Cel mai firesc ni s-ar părea să consultați medicul care a îngrijit-o în clinica în care bolnava a fost internată.

**Bu ... Iași.** Mirosul neplăcut în gură este mai ales datorit unor afecțiuni buco-dentare. Unele gingivite, dar mai ales paradontoza — boală datorită adunării resturilor alimentare, a unor germeni microbieni și a tartrului dentar la nivelul unor pungi gingivale — pot cauza neplăceri de tipul celeia care vă supără pe dv. De asemenea, o igienă bucală defectuoasă la bolnavi care au proteze dentare limitate sau mai întinse pot fi, de asemenea, cauza acestui neajuns. Unele boli digestive și mai ales cele intestinale ca enterocolitele cronice pot întreține mirosuri neplăcute ale gurii. Mirosuri cu totul particulare au cei cu boli severe hepatice, renale sau în cursul unor complicații ale diabetului zaharat. Consultați deci un medic stomatolog și eventual un internist.

**Mai multor cititori din Iași care ne-au scris :** în legătură cu fumatul și consumul de cafea neagră, le relatăm o serie de concluzii a unor reuniuni științifice internaționale de prestigiu.

1) In legătură cu lupta anti-tabac : Comitetul Executiv O.M.S. (Organizația Mondială a Sănătății) a preconizat următoarele : a) avertizarea obligatorie pe pachetele de țigări în legătură cu faptul că fumătorul este în pericol ; b) interdicția fermă de a se fuma în localuri publice și în mijloace de transport în comun ; c) taxe diferențiate pentru țigarete cu un slab conținut în gudroane și nicotină. De asemenea, în cursul discuțiilor la reuniunea citată s-au semnalat, între altele, următoarele : costul îngrijirilor medicale anuale a consecințelor fumatului în S.U.A. este de 5 300 milioane dolari cu 20 la sută mai mult decît suma încasată pentru achiziționarea țigărilor (4 400 milioane de dolari anual). In Anglia fumatul provoacă de 4 ori mai multe victime decît accidentele de circulație. Cel care fumează în public impune o tortură pentru fumătorii vechi și o tentație pentru nefumători etc., etc.

2) La un colocviu—organizat de Federația Internațională pentru Progresul Alimentației — s-a ajuns la concluzia că după consumul de cafea neagră randamentul muscular (fizic) nu crește, ci diminuă. Comparativ este de preferat ceaiul față de cafea. O ceașcă de cafea (6 gr. de cafea și 120 ml. apă) conține în raport cu calitatea cafelei între 60 și 150 mg. cafeină, pe cînd ceaiul chiar concentrat conține 67 mg. cafeină. Riscul tulburărilor de ideație, a celor cardiace și respiratorii este mult mai mic pentru ceai. Cafeaua conține acid clorogenic care este excitant cerebral și digestiv. Ceaiul, pe de altă parte, conține fluor util în prevenția cariei dentare.

**M. BLUM**
**doctor în științe medicale**

Cadru din filmul „Cronometrul".

## Corbi isteți

Elevul Ștefan Nagy de la Liceul „Simion Bărnuțiu" din Șimleul Silvaniei a crescut un pui de corb, care la o vîrstă foarte „fragedă", de numai patru ani, (un corb trăiește în jur de 200 de ani) a început să... vorbească. El pronunță corect mai multe cuvinte, dar cel mai mult îi place să imite lătratul cîinilor, cîntecul păsărilor sau diferite semnale din jocurile copiilor.

Un corb nu mai puțin isteț posedă pensionarul sălăjean Gheorghe Demeter. In vîrstă de zece ani, pasărea e mult mai „învățată". Se pricepe să înșele copiii în jocul de-a v-ați ascunselea, știe să întîmpine oaspeții cu „Bună ziua" sau „Bună seara", ori să spună politicos, la plecare, „Vă salut". Vocabularul său numără circa douăzeci de cuvinte.

(Agerpres)

## ÎN 24 DE ORE

### Radio Iași

*Programul de seară (27 iunie) :* 17.00 Buletin de știri ; 17.05 Non stop muzical ; 19.00 Radiojurnal ; 19.20 Studioul veseliei (premieră) ; 20.00 Șapte arte ; Cîntecul care mi-e drag ; Teatru scurt. Serialul „Să nu uiți, Darie", de Zaharia Stancu. Episodul VI : „Despa" (premieră) ; Dansați în ritmul preferat ; Seară de poezie. Versuri de Victor Eftimiu ; Dansați în ritmul preferat (continuare).

*Programul de dimineață (28 iunie) :* 6.00 Buletin de știri ; 6.05 Radiomatineu ; 6.30 Actualitatea în agricultură ; 7.00 Medicul vă sfătuiește ; Radiomatineu (continuare).

### Televiziune

8.30 Deschiderea emisiunii. Sport și sănătate. Apa — unul din factorii naturali de călire a organismului; 9.00 Matineu duminical pentru copii; 10.00 Viața satului; 11.15 Albumul compozitorilor români : Ludovic Feldman; 12.00 De strajă patriei; 12.30 În reluare, la cererea telespectatorilor. Dragoste, poveste veche. Romanțe cu Teodora Lucaciu și Valentin Teodorian; 13.00 Emisiune în limba maghiară; 14.30 Posimeridian. Televacanța. „Salutări de la munte"; 15.15 Sport : Inițiarea amicală de fotbal dintre selecționatele Norvegiei și R. F. a Germaniei (aspecte înregistrate) ; 16.15 Magazin ; 18.10 „Planeta gigan-

### Cinematografe

VICTORIA, orele 9; 11.20; 14.15; 16,35; 19; 21.15: „Și caii se împușcă, nu-i așa ?". Producție S.U.A.; REPUBLICA: orele 8,45; 10.50; 14.30; 16.35; 18.40; 20.45: „Domiciliul conjugal" (producție a studiourilor franceze) — premieră; COPOU orele 9; 11; 15; 17; 19; 21: „Cîntecele mării", producție a Casei de filme București; ARTA, orele 9.15; 13.15; 15; 17; 19; 21 : „Pe luciul gheții" ; TĂTĂRAȘI, ora 10.00 : Matineu pentru copii și tineret ; orele 16 ; 18 ; 20 : „Prea mic pentru un război atît de mare" ; NICOLINA, ora 10.00: Program pentru copii și tineret ; orele 16 ; 18 ; 20 : „Gioconda fără surîs" ; 20.30 : Grădina cinematografului „Victoria" — „Ripa Galbenă" : „Și caii se împușcă, nu-i așa ?" ; În județ : *Casa de cultură Pașcani :* „Clanul sicilienilor" (cinemascop) ; *Clubul C. F. R. Pașcani :* „Măsura risculul" ; TG. FRUMOS : „Circ fără frontieră" ; HÎRLĂU : „Haiducii lui Șaptecai" ; PODU-ILOAIEI : „Mihai Viteazul" ; HĂLĂUCEȘTI : „Boccaccio '70".

### Timpul probabil

Vremea se menține relativ călduroasă cu cerul temporar noros. Izolat, mai ales în zona de munte, se vor semnala ploi slabe și averse de ploaie. Vîntul va sufla slab la moderat, la început din sectorul sudic apoi din sectorul nord-vest. Temperatura aerului în creștere ușoară, în a doua parte a intervalului; minimele vor fi cuprinse între 10 și 15 grade, iar maximele între 23 și 27 grade.

# COMISIILE PE PROBLEME — ORGANISME EFICIENTE DE LUCRU

## Viața de partid

Deși a trecut un timp relativ scurt de la constituirea lor, cele mai multe dintre comisiile pe probleme ale comitetelor de partid desfășoară o muncă deosebit de fructuoasă contribuind direct la elaborarea unor studii, analize, măsuri, hotărîri, la munca de îndrumare și control, la ridicarea nivelului activității organizațiilor de partid, a răspunderii comuniștilor pentru înfăptuirea politicii partidului.

Comisia economică a comitetului de partid de la Fabrica de ulei „Unirea", de exemplu, a studiat, printre altele, problema reducerii consumului de materiale prin găsirea unor noi metode mai bune de rafinare a uleiului brut. Studiul întocmit pentru aplicarea în producție a metodei „desmucilacizării" a dus la reducerea consumului specific de sodă caustică de la 77 la sută la 53 la sută, iar la acid sulfuric de la 112 la 45 la sută. Analiza utilizării forței de muncă în aceeași unitate a dus la eliminarea unor cauze care au permis reducerea absențelor nemotivate cu 75 la sută, iar a învoirilor și concediilor fără plată la mai puțin de jumătate.

Comisia organizatorică a comitetului de partid de la Trustul de construcții Iași a analizat felul cum se desfășoară munca de primire în partid. S-au făcut, cu acest prilej, numeroase propuneri care au permis adoptarea de măsuri în urma cărora, în 1970, organizația de partid a primit 172 de membri, iar în primul semestru al acestui an 42 de noi membri de partid dintre cei mai buni muncitori și tehnicieni. Un studiu asemănător a efectuat și comisia organizatorică a comitetului de partid pe Centrul universitar, studiu soldat cu măsuri și rezultate bune pe linia întăririi numerice și calitative a organizațiilor de bază.

Comitetul de partid de la Complexul C.F.R. Iași a dezbătut, nu demult, într-o plenară deschisă, un amplu studiu întocmit de către comisia organizatorică respectivă asupra cauzelor fluctuației personalului, inclusiv a unor membri de partid din unele sectoare ale complexului. Concluziile desprinse au permis adoptarea unor măsuri care au dus la permanentizarea lucrătorilor, la întărirea disciplinei în muncă.

O activitate soldată cu bune rezultate desfășoară și comisiile pe probleme ale comitetelor comunale de partid Țibănești, Răducăneni, Bivolari, Scînteia, Cotnari, Dumești. La Țibănești, comisiile au studiat felul cum sînt aplicate în practică hotărîrile adoptate și propunerile făcute de către membri de partid la adunările pentru dări de seamă și alegeri. Materialele întocmite au avut menirea de a concretiza aplicarea în practică a hotărîrilor respective. Importante obiective cu caracter politic, economic și edilitar-gospodăresc au fost înfăptuite ca urmare a propunerilor făcute de comisiile pe probleme și în comunele Plugari, Deleni, Tansa, Mogoșești — Iași.

Rezultatele bune obținute de comisiile pe probleme se datoresc, în principal, folosirii unor metode care s-au dovedit deosebit de eficiente. Comisia economică a comitetului de partid de la Complexul C.F.R., bunăoară, pentru a cunoaște cauzele fluctuației de la serviciile de siguranță a circulației a întocmit un chestionar detaliat, pe baza căruia au fost solicitați să răspundă toți cei ce lucrează în acest sector. Concluziile au fost edificatoare și au permis să se adopte măsurile capabile să ducă la îmbunătățirea muncii în acest sector, la lichidarea în mare măsură a fluctuației. La Întreprinderea „Progresul", studiind cîteva probleme legate de asimilarea de noi produse și ridicarea caracteristicilor funcționale ale altora pentru a le face mai competitive atît pe piața internă cît și pe cea externă, comisia economică a organizat dezbateri cu toți lucrătorii din unitățile ce concură la realizarea lor, precum și cu beneficiarii. Opiniile, sugestiile acestora au ajutat pe membrii comisiei și, respectiv, pe proiectanții și realizatorii noilor produse să creeze sortimente care s-au bucurat de aprecieri pozitive urmate de comenzi ferme atît din partea beneficiarilor din țară, cît și a celor de peste hotare.

Activitatea desfășurată de majoritatea comisiilor pe probleme evidențiază buna lor orientare în alegerea obiectivelor pentru studiu, programele lor trimestriale fiind elaborate pe baza planurilor de muncă ale comitetelor de partid, a cunoașterii realităților de la fiecare loc de muncă.

Desfășurînd o activitate multilaterală, comisiile pe probleme antrenează la efectuarea analizelor, a studiilor întreprinse, un mare număr de lucrători, cercetează documente, părerea unui număr mare de oameni ai muncii, ceea ce asigură o folosire mai eficientă a forțelor de care dispune fiecare organizație, fiecare unitate.

Unele comitete de partid nu au reușit însă pînă în prezent să înțeleagă suficient de bine cum trebuie să muncească cu aceste organisme, cum să cuprindă și să atragă în activitatea comisiilor pe probleme pe cei mai capabili membri de partid și, în primul rînd, membrii comitetelor. La Uzina mecanică de material rulant Pașcani, de exemplu, din 35 de membri ai comitetului de partid doar 18 au fost cuprinși în comisiile pe probleme. Unele comisii ca cele de la Combinatul de morărit și panificație Iași nu au întreprins pînă în prezent nici o acțiune mai importantă. La Uzina mecanică „Nicolina" comisiilor li s-au dat sarcini care nu intră în competența lor, ca de exemplu instruirea agitatorilor. Unele comitete de partid ca cele de la I.T.I. și I.R.C. se mulțumesc cu înscrierea în programele de activități ale comisiilor a unor probleme generale. La U.F.S., „Textila", Direcția regională căi ferate Iași și altele sînt antrenate mai ales comisiile economice și mai puțin celelalte.

Este necesar ca activitatea comisiilor pe probleme să fie sprijinită în mai mare măsură pentru ca acestea să-și formeze un stil de muncă propriu, în permanentă actualitate în așa fel încît ele să constituie, realmente, un sprijin în munca comitetelor de partid în stabilirea de măsuri pentru ridicarea eficienței muncii colectivelor respective, pentru eliminarea neajunsurilor în muncă.

I. BURGHELEA

## Fotbalul în vacanță

(urmare din pag. 1)

*cută și să auzim numai de bine în ediția viitoare, că tare rău ne pare de aceste două luni de pauză, fără sare și piper, fără, cu alte cuvinte, fotbalul nostru cel de toate zilele, cu bucuriile și ciudățeniile lui bine-cuvîntate.*

*Pînă atunci, în august, ne mai mîngîiem sufletul urmărind cronicile meciurilor de baraj, din lectura cărora aflăm multe neștiute, precum din chinuita frază de mai jos:* „Florea ratează o bună ocazie, dar în minutul 14, la o reușită „schemă" tactică consecutivă unei lovituri libere, Teodosiu trage pe jos... etc. (din ziarul de specialitate de vineri 25 iunie).

*„Schemele", tactice și, mai ales, cele literare — astea ne lipseau în vacanță; „Sportul" care împarte, profesoral, note jucătorilor ne asigură că va umple acest gol...*

## ALB-NEGRU

### Obișnuit, dar totuși...

*După ce a oprit trenul în stația Ruginoasa — ne-a comunicat, zilele acestea, corespondentul nostru V. Prodalea — mecanicul Vasile Lozneanu, de la Depoul C.F.R. Pașcani, a simțit în cabina locomotivei lui „Diesel" un slab miros de cauciuc ars. Desigur, nu putea fi vorba decît de un început de incendiu. El a oprit imediat motorul și a intrat în compartimentul mașinilor. Dar unde să cauți firișorul de fum în imensa instalație? Experiența și pregătirea lui profesională îl îndemnau să caute la cuplajul din blocul aparatelor. Într-adevăr, pericolul aici era și a lipsit numai 4—5 minute de întîrziere ca întregul compartiment să ia foc. Vasile Lozneanu a acționat, însă, prompt și a înăbușit începutul de incendiu. A doua zi, colegii și conducerea depoului l-au felicitat pentru o faptă pe care mecanicul feroviar o consideră cum nu se poate mai obișnuită.*

### Paznicul nu l-a lăsat

*Deși ispășise o condamnare de trei ani pentru tîlhărie, Gh. Ciubotaru, muncitor necalificat, n-a tras învățăminte.*

*Intrînd în incinta depozitului întreprinderii teritoriale de aprovizionare din str. Bucșinescu, Gh. C. a luat două valuri de carton asfaltat încercînd să se facă nevăzut. Paznicul nu l-a lăsat să prade avutul obștesc. La judecată a fost condamnat la 7 luni închisoare.*

### Dacă ar fi fost o glumă...

*Părea că se ține de glume impiegatul de mișcare Vasile Gheorghiță de la Stația C.F.R. Cotnari.*

*— Nu vă dau abonamente clasa I pentru că sîntem în „săptămîna patimilor" și toată lumea trebuie să meargă cu clasa a doua, le-a spus el cîtorva profesori de la școala din Cotnari.*

*Dacă ar fi fost numai atît... Nu sînt profesorii oameni care să nu știe de o glumă. Dar impiegatul, care ținea și locul șefului de stație, a trecut la fapte. Și cum o faptă atrage altele, Regionala căi ferate i-a retras o gradație din salar, iar profesorii au primit abonamentele cerute.*

### Iluzii spulberate?

*— Ce-o să ne mai jucăm, și-au zis copiii din Aleea Decebal, cînd au văzut că între blocurile 13 și 15 au fost aduse scrînciobe și balansoare pentru amenajarea unui loc de joacă.*

*Dar numai cu asta au rămas. De trei săptămîni aceste mijloace de joacă stau aruncate, iar copiii privesc cu jind la ele.*

*Iluziile lor au fost spulberate? Oare așa să fie? Poate Consiliul popular municipal este de altă părere. Ar fi și timpul.*

### Nu toate zaharoasele sînt dulci

*Gestionarei Georgeta Dumitriu îi plăceau foarte mult zaharoasele, mai ales banii care proveneau din vînzarea zaharoaselor. Atît de mult încît a consumat din gestiune 14.000 de lei. Controlul a dovedit aceasta cu precizie, ne scrie șeful biroului miliției orașului Hîrlău, căpitan Dumitru Zegrea, motiv pentru care a fost trimisă în judecată. Și judecata a avut loc în fața cetățenilor din Hîrlău. Sentința — 2 ani de închisoare.*

**CONSILIUL POPULAR AL MUNICIPIULUI IAȘI COMITETUL EXECUTIV**

**DECIZIA NR. 339**

pentru convocarea Consiliului popular al municipiului Iași

**În temeiul art. 23 din Legea nr. 57/1968 de organizare și funcționare a consiliilor populare, Comitetul executiv al Consiliului popular al municipiului Iași**

**DECIDE:**

Articol unic — **Se convoacă Consiliul popular al municipiului Iași în cea de a XI-a sesiune, în ziua de 1 iulie 1971, ora 9.00 dimineața.**

**Lucrările sesiunii se vor desfășura în sala de ședințe a Comitetului județean Iași al P.C.R.**

**Președinte,**
**IOAN MANCIUC,**

**Secretar,**
**Constantin Andrei**

## Prezențe ieșene peste hotare

Dramaturgul Andi Andrieș a plecat, recent, într-o călătorie de documentare în Franța și Anglia. În cursul acestei călătorii, scriitorul ieșean va lua contact cu viața literar-artistică din cele două țări.

## Inginerul agronom

(urmare din pag. 1)

numai indicații? Firește, nu spune nimeni, însă viața îl pune de multe ori la grea încercare și inginerul care nu ține suficient la profesia lui, la el însuși ca inginer în primul rînd, se înstrăinează de inginerie.

— Dacă citesc cărți de specialitate și reviste? Nu, n-am timp. Nici iarna n-am timp. Iarna sînt ocupat cu planurile de producție.

Declarația aceasta aparține unui inginer cu mulți ani de activitate.

— N-aveți încredere în brigadieri?

— Nu, trebuie să controlez eu totul. Fac pe zi 30—40 de km. Cu căruța, pe jos. De dimineață pînă seara.

Aflăm în continuare că inginerul nostru n-are locuință proprie în sat, ci în Iași, dar în sat are o gazdă la care locuiește de zece ani. Și în timp ce mulți țărani și-au adus în casă lumină electrică, aparate de radio și televizoare, inginerul agronom continuă să locuiască de zece ani într-o casă fără lumină electrică. La Iași se duce o zi pe săptămînă sau la două săptămîni. Nu cumva lipsa oricărei preocupări intelectuale îl determină să se mulțumească cu o odaie modestă, luminată cu lampă de gaz?

— În mod sigur așa este, ne răspunde inginera **Elena Paleu** de la C.A.P. Șipote, și e foarte trist. Un inginer care nu citește literatura de specialitate cel puțin se exclude din rîndul intelectualilor, nu mai poate comunica cu cei din breasla lui, nu mai poate contribui la ridicarea agriculturii.

— Considerați că inginerul agronom trebuie să controleze zilnic totul, că nu poate avea încredere în brigadieri?

— Depinde de modul în care inginerul îi instruiește pe brigadieri, este de părere inginerul șef **Gheorghe Mihail** de la C.A.P. Chișcăreni. A face inginerie mai înseamnă și a-ți pregăti ajutoarele necesare, aceasta în afară de răspîndirea prin cursuri de masă a cunoștințelor științifice. Inginerul n-are dreptul să se transforme într-un supraveghetor. Este nu numai în detrimentul lui, ci și în detrimentul cooperativei. Poate că la început aceasta nu se observă, dar cu timpul nu se poate să nu se observe.

## Sugestii pentru agenda socială

Am constatat în cursul anchetei că inginerii care locuiesc la țară duc o viață de intelectuali, în timp ce navetiștii, chiar dacă se duc la Iași săptămînal, se mențin cam departe de fenomenul cultural. La Popești, de exemplu, inginerii agronomi s-au integrat în viața culturală a satului, alături de ceilalți intelectuali cu care au relații strînse și astfel preocupările lor de ordin cultural-științific se concretizează cu mai multă ușurință. Ideea că avînd locuință la oraș (dar trăind la țară) înseamnă a duce viață de intelectual este vădit falimentară, ea împiedică de fapt folosirea rațională a timpului și a mijloacelor de culturalizare puse la îndemînă de societate. Aceasta nu înseamnă excluderea orașului. Dar participarea inginerilor agronomi la viața cultural-științifică a Iașului este oarecum frînată și de lipsa unor condiții de cazare adecvate. N-are oricine rude și prieteni apropiați la care să găzduiască o zi, două pentru a putea viziona un spectacol, audia un concert etc. Ar fi bine ca organele competente județene să-și treacă pe agenda lor socială această problemă nu lipsită de importanță pentru inginerii agronomi care lucrează la sate.

S-a mai desprins din ancheta noastră concluzia că societatea este îndreptățită să ceară de la inginerul agronom mai mult decît a obținut de la el pînă acum. Investiția făcută pentru pregătirea lui teoretică trebuie valorificată într-un mod superior, în muncă de concepție și tehnologică. Se observă încă o împărțire nu tocmai judicioasă a inginerilor în cooperativele agricole. În timp ce în unele sînt cîte 4—5 ingineri, în altele este un singur inginer, obligat astfel să se ocupe de foarte multe lucruri care depășesc puterea de muncă normală a unui om, împietînd asupra bunului mers al cooperativei agricole.

Ancheta a mai arătat că inginerul își irosește o bună parte din timp cu treburi care ar putea fi efectuate de tehnicieni. Toți inginerii agronomi au fost unanim de acord că la conducerea unei ferme în C.A.P. poate să lucreze cu succes un tehnician agronom. Dar aproape peste tot în funcția de șef de fermă sînt ingineri. Unde sînt tehnicienii? Au ocupat și continuă să ocupe funcții în aparatul administrativ, fie la oraș, fie la sate, deoarece salarizarea în C.A.P. nu-i atrage de loc, mai ales în acele unități unde valoarea unei norme convenționale este relativ scăzută. Și chiar dacă salarizarea ar fi suficient de stimulatoare, nu sînt interesate cooperativele agricole să angajeze tehnicieni, pentru simplul motiv că aceasta ar însemna o cheltuială, pe cînd salarizarea inginerului este suportată de stat. După opinia noastră aceasta este o problemă social-economică deosebit de importantă, cu repercusiuni complexe în viața satului. Și merită să ocupe un loc central în șirul preocupărilor organelor de conducere a agriculturii, atît locale, cît și centrale.


## Important pentru producătorii agricoli!

Circumscripția financiară a municipiului Iași informează că pînă la 23 iulie a.c. are loc acțiunea de stabilire a impozitului agricol și a primelor de asigurare prin efectul legii pentru gospodăriile producătorilor agricoli.

Declarațiile privind sursele de venit (terenuri și animale) se depun zilnic, între orele 7—10, la inspectorul de sector al circumscripției financiare a municipiului Iași, la camera 39.

Potrivit H.C.M. nr. 68/1970 nedeclararea de către contribuabili a surselor agricole de venit constituie contravenție și se sancționează.

## O. C. L. „Alimentara" Iași

recrutează candidați pentru **examenul de admitere**

**la Grupul școlar comercial în meseria de vînzători produse alimentare.**

Condiții: Se primesc absolvenți ai Școlii generale de 8 și 10 ani din județul Iași.

Vîrsta între 16—18 ani.

Relații suplimentare se pot lua de la biroul personal din str. Ștefan cel Mare nr. 60.

## Direcția regională drumuri și poduri Iași

angajează urgent

— *ingineri drumuri* — pentru loturile Vaslui, oraș Gheorghe Gheorghiu-Dej și Romănești

— *ingineri proiectanți drumuri* în centrala direcției

— *maiștri drumuri* — pentru loturile Vaslui, oraș Gheorghe Gheorghiu-Dej și Romănești.

— *contabil șef*, cu studii medii și 9 ani vechime în specialitate pentru Secția exploatare, întreținere și reparații utilaje din Iași.

Condiții de salarizare conform H.C.M. 914/1968.

Doritorii se pot adresa la Serviciul personal strada Ch. Asachi nr. 19 — Iași, telefon 14120.

**— un tehnician agronom sau horticultor**
angajează de urgență

**LABORATORUL PENTRU PROTECȚIA PLANTELOR IAȘI**

**pentru subcentrul Strunga**

Doritorii se vor adresa la sediul laboratorului din str. Hlincea nr. 7 (autobuz 26) sau la sediul Centrului de protecția plantelor Pașcani, str. Morilor nr. 18, telefon 1215.

**— ingineri T.C.M.**
**— sudori**
**— mecanici auto**
**— strungari**
**— matrițeri**
**— lăcătuși mecanici întreținere**
**— presatori**
**— electricieni întreținere**
**— tinichigii auto**

angajează de urgență

## Uzina de reparații auto Iași

strada Aurel Vlaicu nr. 77.

De asemenea, se recrutează absolvenți ai școlii generale de 10 ani și promovați ai clasei a VIII-a, care nu depășesc vîrsta de 18 ani pînă la 31 decembrie a.c., pentru concursul de admitere în:

a) **Școala profesională cursuri de zi** pentru meseriile:
— **lăcătuși mecanici auto-moto**
— **tinichigii**

b) **Ucenicie la locul de muncă — curs de zi pentru meseria de:**
— **strungar**

Concursul constă din probe scrise și orale la matematică și fizică.

Relații suplimentare se pot obține la telefon 13020, interior 94.

## Întreprinderea de construcții și montaje siderurgice Galați

prin Grupul școlar al Combinatului siderurgic strada Silozului nr. 25

primește înscrieri, pînă la data de 30 iunie a.c., la următoarele forme de pregătire:

**Școala profesională — cursuri de zi**

| | |
|---|---|
| — strungar | durata 3 ani |
| — electrician în construcții | durata 3 ani |
| — lăcătuș mecanic utilaje de construcții | durata 3 ani |
| — instalator de ventilație și condiționare | durata 2 ani |

**Ucenicie la locul de muncă**

| | |
|---|---|
| — electrician în construcții | durata 3 ani |
| — sudor | durata 2 ani |
| — instalator sanitar și de gaze | durata 2 ani |
| — zidar constructor | durata 2 ani |
| — dulgher constructor | durata 2 ani |
| — zidar șamotor | durata 2 ani |

Se asigură cazare și masă pe toată durata școlarizării. Înscrierile se fac pe baza următoarelor acte:

— actul de absolvire a 8 clase (adeverință sau certificat)
— actul de naștere (copie și original)
— fișa medicală de sănătate

Pentru școala profesională — cursuri de zi se primesc candidați între 15—18 ani, iar pentru ucenicie la locul de muncă cu vîrsta de 16 ani împliniți.

Se angajează

**personal sezonier** remunerat pe bază de tarife din încasări conform H. C. M. nr. 802|1965 și 1055|1968

Cei interesați se vor adresa la:

**O.C.L. „Metalo-chimice" Iași**

strada Ștefan cel Mare nr. 2 bis.
Au posibilitatea să se angajeze studenți, elevi care au împlinit vîrsta de 18 ani și pensionari, fără a pierde drepturile de pensie.

Solicitanții se pot adresa la serviciul plan-organizarea muncii, telefon 14035.

## Liceul industrial pentru construcții de mașini Iași

str. Mihail Sturza nr. 2 (pasajul superior Socola) recrutează candidați pentru examenul de admitere la *Școala profesională în meseriile:*
— *confecționer radio și semiconductor*
— *electricieni întreținere și reparații*
— *montator aparatură electrică*
— *lăcătuși mecanici în construcții de mașini*
— *rectificator*
— *strungar*
— *sculer matrițer*

Se primesc absolvenți ai școlii generale de 8 ani și 10 ani din toate județele țării.

Înscrierile se fac zilnic între orele 7—20 la sediul liceului pînă în 2 iulie a.c.

**— lăcătuși mecanici întreținere**
**— mecanici frigotehniști**
**— mecanici auto**
**— vînzători de înghețată**

angajează

**ÎNTREPRINDEREA DE INDUSTRIALIZARE A LAPTELUI IAȘI**

Pentru vînzători, condițiile de angajare sînt cele prevăzute în Legea nr. 22/1969, iar remunerarea se face pe bază de cotă procentuală de 4%.

Se execută

**cu prețuri legale**

**— pentru unitățile socialiste**
PRELATE AUTO PENTRU TOATE TIPURILE DE AUTOVEHICULE
Cei interesați se vor adresa la

**Uzina de reparații auto Tecuci**

județul Galați
strada 23 August nr. 140

## TURIȘTI!

Faceți un popas plăcut la unitățile de deservire turistică ale cooperației de consum.

Introduceți în itinerariile dv. punctele turistice din județul Iași — **bufetul „Stîna Poieni" Complexul de alimentație publică Strunga, restaurantul pescăresc „Trei Iazuri"**

Unitățile respective vă oferă condiții minunate pentru odihnă și relaxarea dv., asigurîndu-vă în permanență un confort deosebit și serviciu ireproșabil.

**— un maistru filator in-cînepă**
angajează prin concurs

**Fabrica „Textila" Iași**

șoseaua Ștefan cel Mare nr. 4

Concursul va avea loc în ziua de 20 iulie 1971.

Solicitanții se vor adresa la inspectorul de personal la sediul fabricii.

**UZINA DE FABRICAȚII, REPARAȚII ȘI MONTAJ ÎN AGRICULTURĂ IAȘI,**

**cu sediul în Iași, str. Pavlov nr. 14, telefon 15420**

recrutează candidați pentru calificare în meseria de:
**— strungari**
**— lăcătuși construcții metalice**
**— sudori.**

Condiții:
— vîrstă maximă 18 ani
— domiciliul în Iași sau raza orașului Iași.

Candidații vor prezenta următoarele acte:
— dovada de absolvire a 8 clase;
— actul de naștere;
— certificatul medical cu analiza sîngelui și radioscopia pulmonară.

Candidații vor fi admiși prin concurs — iar cei reușiți vor fi școlarizați timp de 3 ani astfel:
a) **lăcătuși construcții metalice**
— Liceul mecanici agricoli — Oradea —
b) **sudori**
— Școala profesională — Dorohoi —
c) **strungari**
— Liceul agricol Roman —

Concursul de admitere va avea loc în perioada 6—14 iulie 1971.

Înscrierile se fac pînă la 3 iulie 1971 inclusiv.

Cooperativa „Mobilă și tapițerie" Iași execută cu livrare imediată diferite modele de mobilă dreaptă și curbată pentru dormitoare, sufragerii, camere birou, holuri etc.

Plata în rate. Modelele sînt expuse la sediul central din Iași, str. Bradului nr. 5 și la unitățile de prezentare din Iași, str. C. Negri nr. 30 și 90.

# PE MERIDIANELE GLOBULUI

## VIETNAMUL DE SUD

## Forțele patriotice își continuă atacurile asupra bazelor americano-saigoneze

SAIGON 26 (Agerpres) — In ultimele 24 de ore, unități ale Guvernului Revoluționar Provizoriu au continuat atacurile asupra mai multor baze și poziții deținute de forțele americano-saigoneze în regiunile septentrionale ale Vietnamului de sud. Baza „A-4", aparținînd trupelor americane, a fost supusă unui violent bombardament cu rachete, suferind pierderi grele în oameni și material de luptă. La șase kilometri sud de orașul Quang Tri, au avut loc lupte violente între forțele patriotice sud-vietnameze și trupe americane. De asemenea, în apropiere de localitatea Cam Lo, în aceeași provincie, patrioții sud-vietnamezi au organizat o ambuscadă împotriva unor efective ale S.U.A.; au fost distruse mai multe autovehicule militare și scoși din luptă numeroși soldați americani. Au mai fost înregistrate ciocniri armate în zona plantațiilor Xuan Loc, la aproximativ 60 de kilometri nord-est de Saigon, precum și în provincia Phuoc Dong.

SAIGON 26 (Agerpres). După ocuparea importantei baze americane „Fuller", presiunea forțelor patriotice din Vietnamul de sud continuă să se intensifice în întreg sectorul de vest al provinciei nordice Quang Tri — relatează agențiile de presă. In noaptea de vineri spre sîmbătă, patrioții au bombardat cu rachete de 122 de mm. bateriile americane de artilerie care mai sînt amplasate în baza asediată „Carrol". La 9 km. vest de localitatea Cam Lo, pe colinele din jurul bazei „Fuller", au avut loc lupte violente la sol între unități ale forțelor patriotice și trupele saigoneze. Suferind importante pierderi în oameni, trupele saigoneze s-au retras, abandonînd pe teren material militar. Spre est, în regiunea de coastă, grupuri de patrioți au plantat mine în jurul unor poziții americane, despre care agențiile de presă informează că ar urma să fie evacuate în următoarele săptămîni. Forțele F.N.E. au provocat trupelor americane pierderi în oameni și material de luptă. Alte angajamente au avut loc în provincia Binh Dinh și în Delta Mekongului.

## Noi propuneri pentru soluționarea pe cale pașnică a conflictului din Laos

### Mesajul lui Sufanuvong adresat prințului Suvanna Fuma

XIENG QUANG 26 (Agerpres). Președintele Comitetului Central al Frontului Patriotic din Laos, prințul Sufanuvong, a adresat un mesaj prințului Suvanna Fuma, premierul guvernului de la Vientiane, cuprinzînd noi propuneri privind soluționarea pe cale pașnică a situației din Laos — relatează agenția V.N.A. In mesaj se arată că Frontul Patriotic din Laos propune încetarea imediată a focului pe întreg teritoriul Laosului. Președintele C.C. al Frontului Patriotic din Laos cere, totodată, sistarea bombardamentelor americane, suspendarea în întregime a acțiunilor militare terestre și aeriene și a tuturor actelor de violare a zonei care se află sub controlul celeilalte părți. Imediat după încetarea focului pe întreg teritoriul laoțian, menționează mesajul, părțile laoțiene interesate trebuie să se întîlnească și să examineze totalitatea problemelor de interes comun în vederea realizării păcii și reconcilierii naționale în Laos. Locul întîlnirii urmează să fie, alternativ, Valea Ulcioarelor și Vientiane.

In încheierea documentului, prințul Sufanuvong își exprimă speranța că această propunere a Frontului Patriotic din Laos va primi un răspuns pozitiv din partea guvernului de la Vientiane.

## Alte dezvăluiri semnificative privind angajarea S.U.A. în Vietnam

### O hotărîre a Ministerului de Justiție de la Washington

LOS ANGELES 26 (Agerpres) — Ziarul „Los Angeles Times" a continuat să publice sîmbătă extrase din documentele secrete ale Pentagonului privind mobilurile și felul în care a fost declanșată agresiunea americană în Vietnam. Ziarul relevă, între altele, că în 1965, președintele Johnson a hotărît trimiterea primilor 3 500 de pușcași marini la baza de la Da Nang, fapt care a echivalat cu angajarea forțelor terestre ale S.U.A. în războiul de agresiune împotriva poporului vietnamez. „Trimiterea pușcașilor marini la Da Nang a constituit evenimentul de cotitură în istoria implicării S.U.A. în Vietnam", scrie ziarul. Dacă hotărîrea de a începe bombardamentele asupra R. D. Vietnam a fost produsul unui an de discuții și dezbateri, și dacă chestiunea așazisei politici de pacificare a luat proporții talmudice, decizia de a trimite pușcașii marini a trecut neobservată. „Astfel, un comandament major al politicii externe a S.U.A. — acela de a nu angaja un război terestru în Asia — a fost încălcat".

Dezvăluiri semnificative în legătură cu angajarea militară a S.U.A. în Vietnam a făcut sîmbătă și ziarul „St. Louis Post-Dispatch". Acestea privesc perioada anului 1966, cînd în sînul guvernului american existau serioase divergențe în legătură cu politica față de Indochina.

*

WASHINGTON 26 (Agerpres) — Ministerul Justiției al S.U.A. a lansat în noaptea de vineri spre sîmbătă un mandat de arestare împotriva profesorului Daniel Ellsberg, fost consilier al Pentagonului, sub acuzația de „posesiune neautorizată de documente guvernamentale ultrasecrete și pentru refuzul de a le returna autorităților". Ellsberg este acuzat că a extras copii de pe studiul secret al Pentagonului privind declanșarea agresiunii S.U.A. în Indocina, pe care probabil le-a comunicat ziarului „New York Times".

In comunicatul ministerului se subliniază că Ellsberg a avut acces la aceste documente în perioada 23 octombrie 1969 — 7 aprilie 1970, cînd acestea se aflau depozitate la o firmă guvernamentală „Rand Corporation".

Emiterea mandatului intervine după ce un mare juriu federal din Los Angeles a audiat mai multe persoane în legătură cu sustragerea documentelor secrete amintite. In timpul audierilor, martora Linda Sinay a declarat că a făcut copii, la cererea lui Ellsberg, după documente secrete privind agresiunea din Vietnam, pentru care a primit suma de 150 dolari.

## „Afacerea Birindelli"

LONDRA 26 (Agerpres). Gino Birindelli, comandantul șef al forțelor navale N.A.T.O. din Mediterana, a fost expulzat din Malta împreună cu întregul său stat major, din ordinul primului ministru maltez, Dom Mintoff — s-a anunțat la Londra.

Hotărîrea se încadrează în măsurile preconizate de noul premier maltez, încă înainte de alegerile de la 17 iunie, cînd a precizat că, în cazul cînd va prelua conducerea guvernului, va revizui politica externă a țării. Cu același prilej, Dom Mintoff s-a pronunțat în favoarea unei mai mari independențe politice a Maltei în conformitate cu interesele poporului său, precum și pentru revizuirea tratatului anglo-maltez din 1964 care, după părerea sa, constituie un aranjament „între stăpîn și sclav".

Decizia recentă a primului ministru al Maltei urmărește, de asemenea, să dezangajeze țara de obligațiile față de N.A.T.O., asumate de fostul premier Borg Olivier, în cei aproape nouă ani cît s-a aflat în fruntea guvernului. In acest sens, observatorii politici relevă că „afacerea Birindelli" nu este decît o primă măsură în vederea îndepărtării întregului comandament al N.A.T.O. din insulă.

Un comunicat publicat vineri seara la Londra anunță totodată că între guvernul britanic și cel al Maltei a și avut loc un prim contact privind revizuirea acordurilor militare și financiare bilaterale.

## Situația se normalizează în Ceylon

COLOMBO 26 (Agerpres). După cum anunță presa din Colombo, situația din Ceylon se normalizează treptat. Restricțiile de circulație, impuse în urma declanșării mișcării insurgențiale, sînt valabile doar în cursul nopții.

Guvernul ceylonez acordă în prezent o atenție deosebită rezolvării problemelor economice cu care este confruntată țara. Luînd cuvîntul în Parlament, ministrul de finanțe, N. M. Perera, a declarat că guvernul a trecut la îndeplinirea prevederilor planului cincinal.

## Delegația Ministerului Învățămîntului din România și-a încheiat vizita în R.P. Polonă

VARȘOVIA 26 — Corespondentul Agerpres, Iosif Dumitrașcu, transmite: Delegația Ministerului Învățămîntului din Republica Socialistă România, condusă de Mircea Maliță, ministrul învățămîntului, și-a încheiat vizita oficială pe care a făcut-o în Polonia la invitația ministrului educației și învățămîntului superior din această țară, Henryk Jablonski. Delegația a fost primită sîmbătă de Wincenty Krasko, vicepreședinte al Consiliului de Miniștri al R.P. Polone. Cu acest prilej, au fost trecute în revistă programele de colaborare în domeniul științei și educației, fiind relevate largile posibilități de cooperare existente. In aceeași zi, ministrul român a făcut o vizită președintelui Academiei Polone de Științe, Janusz Groszkowski.

In cadrul unei conferințe de presă, tovarășul Mircea Maliță a subliniat preocupările actuale și de perspectivă în domeniul științei și educației în România.

Intr-o scurtă declarație făcută corespondentului Agerpres, ministrul român a arătat că întîlnirile de la Varșovia, Cracovia și Katowice au oferit delegației române schimburi utile de păreri în probleme care preocupă în egală măsură cele două părți. Ne-a interesat, în special, felul în care învățămîntul tehnic este legat de producție și cercetare și modul de organizare a noilor institute universitar-industriale. Totodată, am avut bucuria să constat că în Polonia se acordă atenție limbii și literaturii române în multe universități. Vizita a fost deosebit de utilă, a încheiat domnia-sa, și va contribui la întărirea relațiilor în domeniul învățămîntului între cele două țări.

La 26 iunie, delegația română a plecat spre patrie.

**La Berlin a fost semnat un**

## Protocol de colaborare în domeniul industriei chimice între România și R. D. Germană

BERLIN 26. — Corespondentul Agerpres, Ștefan Deju, transmite: La 26 iunie, a fost semnat la Berlin un protocol de colaborare în domeniul industriei chimice între România și R. D. Germană. Protocolul a fost semnat de miniștrii industriei chimice ai celor două țări, Mihail Florescu și Gunther Wyschofsky.

In cinstea ministrului român, vicepreședintele Consiliului de Miniștri al R.D.G., Kurt Fichtner, a oferit un dejun.

Referindu-se, într-o convorbire cu corespondentul Agerpres, la rezultatele vizitei sale și la colaborarea dintre România și R.D. Germană în această ramură industrială de bază, ministrul Mihail Florescu a relevat că realizările însemnate dobîndite de Republica Socialistă România și Republica Democrată Germană au creat posibilități largi pentru dezvoltarea fructuoasă a colaborării bilaterale în toate domeniile de activitate. In industria chimică se prevede specializarea și cooperarea în producție în domeniul cauciucului izoprenic, al glicerinei sintetice, al intermediarilor pentru polimeri, produselor de mic tonaj. Se preconizează, de asemenea, colaborarea directă între unele unități economice cu profil similar din cele două țări: între grupurile de industrie chimică de la Pitești, Brazi și Craiova și centralele petrochimice de la Schwedt și Leuna, între Centrala industriaiă Săvinești și Combinatul „Schwarz" privind producția de utilaj pentru industria chimică, între grupul industrial Borzești și Uzinele „Buna" din Schkopau în domeniul cauciucurilor sintetice și al maselor plastice, între Centrala pentru medicamente și coloranți din București cu Centrala pentru medicamente din Berlin. De asemenea, s-au stabilit importante colaborări între uzinele de utilaj chimic ale Ministerului Industriei Chimice al României și Centrala de construcții de mașini și utilaje chimice din Leipzig.

Legăturile directe între unitățile noastre de cercetare și producție vor ridica nivelul cooperării între industriile chimice din cele două țări.

La 26 iunie, ministrul român a plecat spre patrie.

## Produse românești la expoziții internaționale

NEW YORK—La Chicago s-a deschis o expoziție internațională de mobilă, la care participă, alături de peste 900 de firme americane și străine, și întreprinderile românești de comerț exterior „Tehnoforest" și „ICECOOP".

Interesul manifestat față de prezența, pentru prima oară, a țării noastre la această expoziție și deosebita afluență de vizitatori pe care o cunoaște salonul românesc au determinat organizarea unei întîlniri între oficialitățile românești, prezente la vernisajul expoziției cu reprezentanții unor firme americane. Cu acest prilej, ambasadorul României la Washington, Corneliu Bogdan, a ținut o expunere privind relațiile comerciale româno-americane și posibilitățile lor de dezvoltare pe bază de egalitate și avantaj reciproc.

*

PARIS—In marile hale de expoziție de la Poarta Versailles-ului, pe o suprafață de peste 114 000 metri pătrați, s-a deschis cea de a doua expoziție internațională de mașini textile, care reunește realizări tehnice și științifice din această ramură prezentate de 1 071 de firme din 25 de țări.

Pentru prima oară participantă la această expoziție, România este reprezentată de Intreprinderea de comerț exterior ROMSIT și de Institutul de proiectări în industria ușoară, care prezintă invenții românești. ROMSIT expune 5 mașini textile și 3 aparate de laborator, printre care mașini de tricotat degete de mănuși, distinsă în anul 1970 cu medalia de aur la salonul de invenții de la Viena. IPIU prezintă o originală soluție premiată la salonul de invenții de la Nurnberg (1969).

## *Comunicat la încheierea convorbirilor egipteano — saudite*

CAIRO 26 (Agerpres). Regele Feisal al Arabiei Saudite, care a efectuat o vizită oficială în Republica Arabă Unită, a părăsit sîmbătă Cairo, plecînd spre Ryad. La sfîrșitul convorbirilor dintre suveranul saudit și președintele Sadat, în capitala egipteană a fost dat publicității un comunicat comun, în care se arată că cele două părți au subliniat necesitatea dezvoltării cooperării dintre R.A.U. și Arabia Saudită, în interesul lor reciproc. Comunicatul arată că discuțiile s-au referit la relațiile bilaterale, precum și la aspecte ale situației din Orientul Apropiat. Cele două părți subliniază că pacea în această regiune nu va putea fi realizată atît timp cît Ierusalimul și alte teritorii arabe ocupate nu vor fi eliberate, iar poporul palestinian nu își va redobîndi drepturile sale.

Pe de altă parte, agenția M.E.N. anunță că regele Feisal și președintele Sadat au hotărît să trimită la Amman reprezentanți personali pentru convorbiri cu oficialitățile iordaniene în legătură cu relațiile dintre acestea și rezistența palestiniană.

## ROMA Un comunicat al Direcțiunii P.D.C.

ROMA 26 — Corespondentul Agerpres, Giorgio Pastore, transmite: In comunicatul dat publicității vineri, la Roma, Direcțiunea Partidului Democrat-Creștin Italian își afirmă din nou încrederea în politica guvernamentală de centru-stînga — rod al colaborării P.D.C. cu partidele socialist și socialist-democratic, sprijinite, în continuare, de republicani, care nu mai fac parte din cabinet. Dezbaterile de două zile ale Direcțiunii P.D.C. — ce au precedat apariția comunicatului — au fost consacrate examinării rezultatelor alegerilor parțiale municipale și regionale desfășurate la 13 iunie.

Atît în referatul prezentat, cît și în cuvîntul rostit la încheierea lucrărilor, secretarul național al partidului, Arnaldo Forlani, a exprimat îngrijorarea partidului față de pierderea, la recentele alegeri, a unui număr de voturi, ce au revenit partidelor de dreapta. La rîndul său, primul ministru, Emilio Colombo, a insistat asupra necesității unei „verificări" pentru cabinetul său de coaliție. In cursul dezbaterilor ample și contradictorii ce au avut loc, s-a arătat necesitatea întăririi programului guvernamental, aceasta fiind calea spre „realizarea reformelor economico-sociale". A fost relevată, de asemenea, necesitatea depășirii „dificultăților serioase ale conjuncturii economice și a stării de tensiune existentă în țară". Formula guvernamentală de centru-stînga va trebui să permită Italiei să se pună la adăpost de tentativele neofasciștilor, a subliniat Direcțiunea P.D.C.

Documentul final a fost aprobat de membrii Direcțiunii, cu excepția reprezentanților curentului de stînga „Forze nuove". Observatorii politici apreciază că nici această reuniune a conducerii democrat-creștine nu a adus o adevărată clarificare a neînțelegerilor din partid, discuțiile privind problemele fundamentale fiind din nou amînate pentru ședința Consiliului Național al P.D.C., ce urmează să aibă loc la mijlocul lunii iulie. Potrivit aceleași surse, în cadrul dezbaterilor s-au făcut auzite din nou voci reprezentînd curentele conservatoare, care au încercat, prin propunerile lor, să imprime o linie de dreapta politicii coaliției guvernamentale. Ziarul „Avanti", organul Partidului socialist (membru al guvernului de centru-stînga), subliniază chiar faptul că lucrările Direcțiunii P.D.C. au fost caracterizate de polemici și divergențe.

## Cuvîntarea lui Kim Ir Sen la Congresul Uniunii Tineretului Muncitoresc Socialist din Coreea

PHENIAN 26 (Agerpres). In cadrul lucrărilor celui de-al VI-lea Congres al Uniunii Tineretului Muncitoresc Socialist din Coreea, ce are loc la Phenian, Kim Ir Sen, secretar general al C.C. al Partidului Muncii din Coreea, președintele Cabinetului de Miniștri al R. P. D. Coreene — întemeietorul organizației — a rostit o amplă cuvîntare în care a relevat succesele obținute de tineretul țării și a trasat sarcinile de viitor ale acestuia.

De-a lungul istoriei mișcării comuniste din țara noastră, a arătat Kim Ir Sen, mișcarea de tineret coreeană a străbătut un drum de luptă glorios. In decursul a aproape 50 de ani ce au trecut de la formarea Uniunii „Jos imperialismul" — prima mișcare revoluționară de tineret din țara noastră — tineretul coreean a luptat vitejește pentru independența patriei și pentru libertatea poporului, pentru victoria cauzei comuniste. Tineretul nostru a vărsat mult sînge în luptele împotriva imperialismului japonez și american, împotriva reacționarilor interni și a trecut prin multe încercări grele și aspre. Sub conducerea comuniștilor, el a depășit toate greutățile și încercările și a luptat neînduplecat. Tineretul nostru a oferit un nobil exemplu de luptă comunistă, realizînd fapte pline de mîndrie, care vor străluci puternic în istoria revoluționară a poporului coreean.

Noua bătălie pentru construcția socialismului, a arătat vorbitorul în continuare, cere o muncă mai mare și mai plină de energie din partea tineretului, care constituie o mare forță pe frontul muncii pentru construirea noii societăți. Toți tinerii trebuie să ia parte mai activă în lupta pentru construirea patriei socialiste și să dea o expresie deplină forței și talentului lor în această luptă. Tineretul trebuie, de asemenea, să preia conducerea în munca grea și pasionantă pentru îndeplinirea planului de șase ani, așa cum a făcut în trecut, și să realizeze fapte și mai strălucite în construcția socialistă.

Partidul, a subliniat Kim Ir Sen, depune în prezent mari eforturi în industriile extractive, agricultură și construcții și speră că tinerii vor juca un rol și mai mare în aceste domenii. Mai mulți tineri trebuie să se îndrepte către minele de cărbuni, industria forestieră, pescuit, agricultură și construcțiile de instalații energetice. Un nou și mare avînt va cunoaște construcția socialistă a țării atunci cînd tineretul puternic, viguros și viteaz, se va îndrepta către toate ramurile economiei naționale, consacrîndu-și forțele și talentele lor la locul de muncă. Tineretul trebuie nu numai să fie în frunte în munca grea și înflăcărată, ci trebuie să devină, de asemenea, o avangardă în realizarea revoluției tehnologice — a subliniat secretarul general al C.C. al Partidului Muncii din Coreea.

Noi construim socialismul în directă confruntare cu dușmanul și în condițiile divizării țării — a spus în continuare Kim Ir Sen, relevînd că apărarea patriei socialiste este o datorie sacră a tineretului. In această ordine de idei, vorbitorul a menționat că membrii Uniunii Tineretului Muncitoresc Socialist și tineretul nord-coreean au sarcina sfîntă de a da un ajutor activ tineretului și studenților sud-coreeni în lupta lor împotriva imperialismului american și a acoliților acestuia, pentru libertate și reunificarea țării.

Lupta revoluționară a tineretului coreean se dezvoltă în strînsă legătură cu lupta tineretului progresist din întreaga lume pentru pace, democrație, independență națională și socialism. Intărirea solidarității cu forțele revoluționare internaționale este unul din factorii importanți în alungarea imperialiștilor agresori americani din Coreea de sud, pentru reunificarea țării și victoria națională a revoluției coreene, a spus în încheiere Kim Ir Sen.

## *„Saliut" după 20 de zile în spațiul extraterestru*

MOSCOVA 26 (Agerpres). La 26 iunie, ora 7,04, s-a încheiat cea de-a 20-a zi de zbor în spațiul extraterestru a echipajului stației cosmice orbitale pilotate „Saliut". Cei trei cosmonauți — Gheorghi Dobrovolski, Vladislav Volkov și Viktor Pațaev — continuă să efectueze experiențe și cercetări tehnico-științifice.

In acest timp, ei fac diferite exerciții fizice și se află, în continuare, sub control medical pentru a se urmări comportamentul organismului uman în Cosmos.

După cum relatează agenția T.A.S.S., sistemele de la bordul stației „Saliut" funcționează normal, iar în compartimente sînt menținute condiții normale.

## SCURTE ȘTIRI

### VARȘOVIA

La Varșovia au luat sfîrșit convorbirile dintre ministrul afacerilor externe al Poloniei, Ștefan Jedrychowski, și ministrul de externe al Cubei, Raul Roa. După cum relatează agenția P.A.P., obiectul convorbirilor l-au constituit, în primul rînd, problemele relațiilor bilaterale. Totodată, au fost discutate probleme internaționale de interes reciproc. Cei doi miniștri au analizat și definit perspectivele dezvoltării în continuare a colaborării celor două țări în diferite domenii.

### WASHINGTON

Departamentul de Stat al S.U.A. a anunțat că ambasadorul american în Republica Malgașă, Anthony Marshall, a fost rechemat în țară, la cererea guvernului de la Tananarive sub acuzația de amestec în treburile interne ale acestei țări. Împreună cu el au fost expulzați alți cinci membri ai ambasadei americane din capitala Republicii Malgașe.

### WASHINGTON

Cunoscutul tenor român Ludovic Spiess a cîntat la New York, cu prilejul Festivalului internațional de operă, care a avut loc la Metropolitan. In spectacolul inaugural, desfășurat pe scena unui imens teatru de vară din cartierul newyorkez Queens, el a interpretat rolul lui Florestan din opera „Fidelio" de Beethoven. Publicul entuziast l-a aplaudat îndelung.

### MOSCOVA

Alexei Isaev, eminent constructor sovietic de motoare pentru avioane și rachete, a încetat din viață în virstă de 62 de ani, informează agenția T.A.S.S. Alexei Isaev s-a numărat printre primii constructori de motoare-rachetă și a fost conducătorul colectivului care a creat o întreagă serie de motoare destinate zborurilor cosmice.

### PRAGA

Vineri seara în sala sporturilor din parcul de cultură și odihnă „Julius Fucik" din Praga a fost prezentat, în cadrul „Festivalului internațional al filmului muncitoresc" pelicula românească „Mihai Viteazul". Au luat parte oameni de cultură și artă cehoslovaci, reprezentanți ai corpului diplomatic, precum și ambasadorul României la Praga, Ion Obradovici.

## CALEIDOSCOP

MANILA 26 (Agerpres). Din ordinul președintelui Ferdinand Marcos, trupe speciale au fost dislocate în provincia Cotabato, unde, în cursul acestei luni, au loc puternice ciocniri între creștini și musulmani, soldate cu peste 100 de morți. Totodată, la Cotabato s-a anunțat că va fi arestată orice persoană civilă care va purta arme de foc fără o autorizație specială.

Peisaj urban din Tampere (Finlanda).

LONDRA 26 — Corespondentul Agerpres, Nicolae Plopeanu, transmite: Studenții Colegiului pedagogic Padgate de la Warrington, comitatul Lanchashire, vor pune în scenă piesa „Triumful lui Horus", pe care o jucau probabil egiptenii în urmă cu peste 4 500 ani.

Textul acestei lucrări dramatice, descoperită pe zidul superior al Templului de la Edfu, a fost tradus în limba engleză de profesorul Herbert Fairman, egiptolog de la Universitatea din Liverpool. Efectuarea traducerii a durat 30 de ani.

Textul de pe zidul Templului Edfu, singura piesă rămasă din Egiptul Antic, a fost imprimat în anul 86 î.e.n., dar autorul traducerii crede că originalul datează de prin anul 2 700 î.e.n. Acțiunea piesei înfățișează triumful luminii asupra întunericului, respectiv victoria zeului Horus asupra zeului infernului, Seth, care a luat forma unui hipopotam. După părerea profesorului Herbert Fainman, această piesă era prezentată în fiecare an la festivalurile religioase din Egiptul Antic.

*

VARȘOVIA 26 (Agerpres). Traulerul polonez „Kamenna", care opera în zona de pescuit Georges-Bank, s-a scufundat în urma ciocnirii, pe o ceață deasă, cu un alt pescador. Toți membrii echipajului de pe „Kamenna" au fost salvați și aduși în portul Halifax, informează agenția P.A.P.

*

MONTEVIDEO 26 (Agerpres). Avocatul uruguayan Cambon, răpit în urmă cu două zile de membri ai unei organizații de guerilă urbană, a fost pus în libertate. La cîteva minute după revenirea sa la domiciliu, Cambon a fost interogat de poliție care dorește să afle amănunte în legătură cu răpitorii.

*

MESSINA 26 (Agerpres) Vineri au părăsit mica insulă Filicudi, după o ședere de 29 de zile, cele 15 căpetenii ale mafiei siciliene. Ei au fost îmbarcați pe vasul „Aldebaran", aparținînd marinei militare italiene, cu destinația Asinara, localitate situată în nordul Sardiniei. La aflarea veștii, populația din Asinara a declanșat o vie campanie de protest față de decizia autorităților italiene de a alege această localitate drept loc de exil pentru mafioți.

Redacția și Administrația: strada Vasile Alecsandri nr. 6 — Iași, Telefon 14620

Tiparul: Intreprinderea poligrafică Iași, str. Vasile Alecsandri nr. 6, Telefon 14620

ANUL XXVII
Nr. 7706
MARȚI
29
IUNIE
1971
4 PAGINI
30 BANI

Proletari din toate țările, uniți-vă!

# Flacăra Iașului

Organ al Comitetului județean Iași al P.C.R. și al Consiliului popular județean

**În pagina a 4-a**

- Sesiunea Comisiei mixte româno-iugoslave de colaborare economică
- În legătură cu dezvăluirile cuprinse în documentele secrete ale Pentagonului

# O strălucită contribuție la întărirea unității țărilor socialiste, la promovarea unei politici de pace și destindere internațională

## Alături de întregul popor, oamenii muncii din județul Iași aprobă întrutotul rezultatele vizitei delegației de partid și guvernamentale, condusă de tovarășul Nicolae Ceaușescu, în țările socialiste din Asia

## TELEGRAME ADRESATE C.C. AL P.C.R., TOVARĂȘULUI NICOLAE CEAUȘESCU

**Ca și ceilalți oameni ai muncii de pe întreg cuprinsul patriei, oamenii muncii din județul Iași au primit cu deosebită satisfacție veștile oficiale efectuate de delegația de partid și guvernamentală a Republicii Socialiste România în țările socialiste din Asia.**

**Exprimîndu-și întregul atașament față de politica internă și externă promovată de către partidul și statul nostru, numeroase colective de muncă din fabrici și uzine, din institutele de învățămînt superior și din alte domenii de activitate, continuă să expedieze pe adresa Comitetului Central al partidului, personal a tovarășului NICOLAE CEAUȘESCU, numeroase telegrame prin care aprobă fără rezerve activitatea delegației române cu prilejul acestei vizite, acțiune deosebit de importantă întreprinsă de partidul și guvernul nostru pe planul politicii internaționale — de întărire a păcii și prieteniei între popoare.**

**Redăm mai jos cîteva din aceste telegrame :**

## Sîntem mîndri că România contribuie la crearea unui climat de pace și progres în lume

Urmărind cu viu interes desfășurarea vizitelor oficiale, convorbirile cu conducătorii de partid și de stat, întîlnirile cu masele largi de oameni ai muncii din Republica Populară Chineză, Republica Populară Democrată Coreeană, Republica Democrată Vietnam și Republica Populară Mongolă — se spune, printre altele, **în telegrama muncitorilor, inginerilor, tehnicienilor și funcționarilor de la Uzina mecanică „Nicolina"** — colectivul nostru constată cu deplină satisfacție că toate aceste vizite se înscriu în linia generală a politicii externe și a activității internaționale a partidului și statului nostru, în principiile directoare fundamentale de promovare consecventă a prieteniei, alianței și colaborării frățești cu toate țările socialiste.

Sîntem mîndri — se arată în continuare în telegramă — că prin politica dusă de conducerea partidului și statului nostru, România contribuie la crearea unui climat de pace și progres pe toate meridianele globului.

Consecvent atașat politicii partidului, colectivul de muncă al uzinei noastre se angajează în fața conducerii partidului și a dumneavoastră personal să nu precupețească nici un efort pentru îndeplinirea sarcinilor de plan, înțelegînd că prin aceasta ne aducem modesta contribuție la traducerea în viață a principiilor promovate de Partidul Comunist Român, în frunte cu dumneavoastră personal, iubite tovarășe **NICOLAE CEAUȘESCU.**

## Consecință firească a atașamentului și muncii însuflețite pentru propășirea științei românești

**Exprimînd aderiunea integrală a oamenilor de știință și cultură, a cercetătorilor din institutele și centrele de cercetare științifică față de rezultatele vizitei oficiale a delegației de partid și guvernamentale române în țările socialiste din Asia, în telegrama trimisă de Filiala din Iași a Academiei Republicii Socialiste România se spune în continuare :**

Considerăm că activitatea de partid și de stat, desfășurată în cadrul acestei vizite, exprimă în cel mai înalt grad esența principiilor leniniste, a raporturilor dintre partidele comuniste și muncitorești din țările socialiste, contribuie la întărirea continuă a relațiilor internaționale dintre poporul român și popoarele țărilor socialiste din Asia.

Adeziunea noastră față de politica externă a Partidului Comunist Român, a dumneavoastră personal, tovarășe **NICOLAE CEAUȘESCU,** este o consecință firească a atașamentului și muncii însuflețite pentru propășirea științei românești.

Ne exprimăm încă o dată convingerea că rezultatele vizitei făcute în țările socialiste din Asia vor contribui, în continuare, la afirmarea României pe plan internațional, la creșterea prestigiului țării noastre pe plan mondial.

## *Hotărîre fermă de a munci pentru îndeplinirea sarcinilor deosebite ce ne revin*

Salutînd cu bucurie reintoarcerea în țară a delegației de partid și guvernamentale române, **telegrama trimisă de colectivul de muncă de la Uzina de fibre și fire sintetice,** spune în continuare :

Cu această ocazie, ne exprimăm totala noastră adeziune față de activitatea desfășurată de delegația de partid și guvernamentală, condusă personal de dumneavoastră, hotărîrea fermă de a munci pentru traducerea în viață a importantelor sarcini istorice ce ne revin în îndeplinirea planului cincinal pe perioada 1971—1975.

Rezultatele obținute în procesul de producție pe primele cinci luni ale anului în curs ne îndreptățesc să avem certitudinea și încrederea că sarcinile de plan pe acest an vor fi îndeplinite exemplar, colectivul nostru de muncă realizînd și depășind angajamentele inițiale luate în întrecerea socialistă pe anul 1971.

Ne angajăm în fața dumneavoastră, mult stimate și prețuite tovarășe **NICOLAE CEAUȘESCU,** că nu vom precupeți nici un efort pentru ca sarcinile ce ne revin în realizarea și depășirea planului de stat să fie executate în mod exemplar.

## O vizită istorică

Noapte de noapte, alături de ceilalți tipografi, am cules, la linotipul la care lucrez, literă cu literă și cuvînt cu cuvînt relatările și declarațiile din timpul vizitei delegației noastre de partid și guvernamentale în țările socialiste din Asia, aflînd printre cei dintîi, cu cîteva ceasuri înaintea celorlalți cititori, despre evenimentele de o deosebită importanță, legate de această vizită istorică.

Această vizită, acțiune de maximă însemnătate în domeniul politicii externe a României, confirmă magistral principiile politicii externe adoptate de cel de-al X-lea Congres al P.C.R., aduce o contribuție deosebită la coeziunea mișcării comuniste și muncitorești internaționale.

Delegația de partid și guvernamentală, în frunte cu fiul iubit al poporului român, tovarășul **NICOLAE CEAUȘESCU,** a exprimat în cel mai înalt grad politica internaționalistă a comuniștilor români, sprijinul lor sincer și consecvent acordat luptei de eliberare națională a

**ION STRĂTESCU**
**linotipist,**
**Intreprinderea poligrafică Iași**

(continuare în pag. a 2-a)

## Un mare succes al politicii noastre internaționaliste

Consider că vizita de prietenie în țările socialiste ale Asiei, întreprinsă recent de către delegația de partid și guvernamentală a Republicii Socialiste România, în frunte cu tovarășul **NICOLAE CEAUȘESCU,** secretarul general al partidului și președintele Consiliului de Stat, reprezintă un mare succes al politicii pe plan internațional a partidului și statului nostru socialist, în direcția întăririi unității țărilor socialiste și, prin aceasta, a creșterii rolului socialismului în societatea contemporană.

Primirea plină de căldură, sinceră și deosebit de entuziastă făcută înalților soli ai poporului român pretutindeni, în Republica Populară Chineză, Republica Populară Democrată Coreeană, Republica Democrată Vietnam și Republica Populară Mongolă, constituie expresia cea mai

**Prof. univ.**
**M. PETRESCU-DÎMBOVIȚA**

(continuare în pag. a 2-a)

## Cu inima plină de bucurie

Organizațiile componente ale Frontului Unității Socialiste din orașul Tg. Frumos, toți oamenii muncii din orașul nostru au urmărit cu profund interes vizita întreprinsă de delegația de partid și guvernamentală română, condusă de mult iubitul și stimatul nostru tovarăș **NICOLAE CEAUȘESCU,** secretarul general al partidului, președintele Consiliului de Stat, în țările socialiste din Asia : Republica Populară Chineză, Republica Populară Democrată Coreeană, Republica Democrată Vietnam și Republica Populară Mongolă. Impărtășesc convingerea că nu există cetățean al orașului nostru, după cum nu cred să fie suflare omenească în țara românească, căruia să nu-i fi crescut inima de bucurie la vederea, pe micul ecran, a peliculelor înfățișînd primirea deosebit de afectuoasă făcută de populația țărilor vizitate înalților oaspeți români, sau citind cuvîntările conducătorilor de partid și de

**COSTACHE PUIU,**
**secretarul Comitetului orășenesc de partid Tg. Frumos, președintele Consiliului local al Frontului Unității Socialiste**

(continuare în pag. a 2-a)

# Cuvîntarea de salut a președintelui Consiliului de Stat NICOLAE CEAUȘESCU la Conferința mondială a energiei

Onorată asistență,
Stimați oaspeți,

Imi face o deosebită plăcere să vă pot adresa dumneavoastră, participanților la cea de-a VIII-a Conferință mondială a energiei, un cald mesaj de salut din partea Consiliului de Stat și a guvernului Republicii Socialiste România, să vă salut personal, în modul cel mai cordial. Vreau să vă încredințez de sentimentele de satisfacție și de ospitalitate sinceră cu care poporul român găzduiește această remarcabilă reuniune internațională ; îmi exprim convingerea că șederea dumneavoastră în România vă va permite să cunoașteți poporul nostru, vă va oferi o imagine cît mai edificatoare despre uriașul efort constructiv în care este angrenat, despre preocupările și aspirațiile sale, despre realizările lui pe planul creației materiale și spirituale.

Consiliul de Stat și guvernul român, ca și întreaga opinie publică românească dau o înaltă apreciere reuniunii dumneavoastră. Ea se impune ca un eveniment de seamă al vieții economice și științifice mondiale, în primul rînd prin prezența unor personalități dintre cele mai reprezentative pe care le are energetica din 50 de țări. Valoarea întîlnirii rezidă totodată în importanța excepțională a domeniului de care se ocupă, a tematicii care face obiectul dezbaterilor. Este unanim cunoscut că energetica ocupă un loc de avangardă și aduce o contribuție decisivă la dezvoltarea civilizației moderne, la realizarea marilor obiective de progres ale popoarelor, la ameliorarea continuă a traiului oamenilor. Energetica reprezintă un factor dinamizator de prim rang, de importanță vitală aș putea spune, al vertiginoasei revoluții tehnico-științifice care se desfășoară pe plan mondial. Căutarea de noi și noi resurse de energie, valorificarea cu eficiență maximă a celor existente, folosirea energiei în domenii tot mai largi ale vieții economice și sociale reprezintă astăzi preocupări primordiale pentru fiecare națiune care vrea să prospere, care dorește să participe la marea competiție a lumii contemporane.

Conștientă de importanța excepțională a acestui sector pentru ritmul și amploarea dezvoltării economice, România a făcut și face eforturi considerabile pentru fructificarea tuturor resurselor de care dispune în vederea creșterii potențialului energetic național. Vă este desigur cunoscut că printre ultimele lucrări de anvergură realizate în acest sens este crearea, în colaborare cu Iugoslavia, a sistemului hidroenergetic de la Porțile de Fier de pe Dunăre cu o putere instalată de peste 1.000 Mw pentru fiecare din cele două țări. In planurile economice de viitor ale României, producția de energie electrică se prevede să crească într-un ritm superior producției industriale de ansamblu, dublîndu-se la aproximativ 5—6 ani, astfel încît în 1980 vom produce circa 85 miliarde kilowați/ore. Realizarea acestui program justifică pe deplin atenția deosebită pe care guvernul român, întreaga noastră societate o acordă activității energeticienilor, cercetării științifice, precum și cuceririlor noilor descoperiri obținute în acest domeniu pe plan mondial. Acționînd pentru soluționarea cerințelor naționale, energeticienii din țara noastră își aduc contribuția la dezvoltarea cuceririlor energeticii internaționale.

Intîlnirea dumneavoastră are, desigur, drept țel principal dezbaterea și elucidarea unor probleme de specialitate și nu mă îndoiesc că ea va da un nou impuls dezvoltării acestei ramuri a producției moderne, în pas cu cerințele actuale ale societății umane. Totodată, opinia publică din țara noastră, ca și opinia publică internațională, vede în această mare consfătuire de la București semnificații care depășesc cadrul strict al specialității. Lucrările reuniunii dumneavoastră, stimați oaspeți, se înscriu ca un efort meritoriu în slujba cauzei progresului, ca o expresie a dorinței de a contribui la bunăstarea popoarelor, la fericirea omului. A se dărui în întregime propășirii umanității, a contribui nemijlocit la progresul societății — iată modalitatea în care orice ramură a creației universale, și cu deosebire domeniul de care vă ocupați dumneavoastră, își poate îndeplini în mod strălucit misiunea. Este un obiectiv de onoare al energeticienilor de pretutindeni de a face ca forțele inepuizabile ale materiei, captate și dirijate de geniul uman, să-și extindă tot mai mult binefacerile asupra vieții popoarelor, să pătrundă tot mai mult în existența maselor populare, a fiecărui locuitor al planetei.

Energetica este unul din domeniile ce pot beneficia din plin de marea descoperire a tainei atomului. A face ca această epocală descoperire a erei noastre să sporească resursele de energie necesare progresului necontenit al societății — și nu pericolul unui război distrugător, cu consecințe dezastruoase pentru civilizație — iată un țel cu adevărat nobil, cu adevărat măreț. Cu eforturi unite să facem ca atomul să folosească exclusiv păcii, triumfului vieții, ca pe planeta noastră să fie înlăturat pentru totdeauna războiul.

Conferința mondială de la București, larg forum de colaborare a energeticienilor de pretutindeni, este o ilustrare grăitoare a posibilității ca oamenii, indiferent de orînduirea socială în care trăiesc, de deosebirile de orientare politică și filozofică, să acționeze împreună pentru interesele majore ale progresului umanității. Intîlnirea dumneavoastră asigură nu numai progresul internațional într-un domeniu de bază al activității umane, ci contribuie, în același timp, la mai buna cunoaștere și apropiere dintre oamenii de știință, dintre popoare. Promovarea cooperării între națiuni este o cerință esențială a lumii de astăzi. Civilizația nu mai poate evolua în epoca noastră decît prin aportul tuturor națiunilor, prin contopirea în patrimoniul unic de valori al lumii a geniului tuturor popoarelor. Aceasta impune asigurarea condițiilor pentru afirmarea plenară, liberă și nestingherită a fiecărei națiuni în concertul gîndirii și creației universale, dezvoltarea unor raporturi de deplină egalitate între toate statele lumii, lichidarea discriminărilor și impedimentelor de orice fel în relațiile dintre state. Idealul forțelor înaintate ale societății contemporane este instaurarea unei lumi bazate pe echitate, pe principiile dreptului internațional, pe apărarea independenței și suveranității națiunilor, pe respectarea dreptului fiecărui popor de a decide singur asupra propriului său destin. Guvernul și poporul român consideră că numai într-o lume a respectului și stimei reciproce între națiuni poate înflori o largă cooperare a statelor, fără deosebire de orînduire socială, în interesul progresului fiecărui popor, al civilizației mondiale, al păcii și securității generale.

Incheind, vă adresez cele mai sincere urări de succes în desfășurarea conferinței și îmi exprim convingerea că această manifestare se va înscrie ca un moment de seamă în dezvoltarea energeticii, pe drumul ascendent al progresului internațional.

Vă doresc să vă simțiți cît mai bine pe pămîntul patriei noastre și, întorcîndu-vă în țările dumneavoastră, să duceți mesajul sincer de pace și prietenie al poporului român.

# *Întîlnire gospodărească, plină de afecțiune și entuziasm, a tovarășului NICOLAE CEAUȘESCU cu cetățeni din Capitală*

Duminică, 27 iunie, cetățenii din diferite zone ale Capitalei s-au întîlnit cu secretarul general al partidului, președintele Consiliului de Stat, tovarășul Nicolae Ceaușescu. Nu într-un cadru festiv, nici la locurile de muncă — fabrici, uzine, birouri — ci acolo unde, în primele ore ale unei zile de repaus, se rezolvă problemele curente ale casei — piețele, acest cadru propice cunoașterii cerințelor populației, a modului în care comerțul, gospodarii municipiului dau rezolvări acestor cerințe. Piețele în țara noastră, în București mai ales, au oferit dintotdeauna imaginea unor centre animate ale comerțului cu produse agroalimentare. Este știut că în modul cum se prezintă piața se reflectă roadele muncii din agricultură, gradul de civilizație în servirea cumpărătorului, puterea de cumpărare a cetățeanului, în ultimă analiză, nivelul de trai al maselor de cetățeni.

Duminică, piețele Capitalei, ca în toate celelalte zile ale săptămînii, dădeau satisfacție prin cantitatea îndestulătoare, prin calitate și prețuri accesibile ale produselor de sezon.

Ceea ce putem constata astăzi în piețe exprimă în bună măsură rezultatul aplicării de către oamenii muncii a politicii partidului de dezvoltare continuă a agriculturii, a sectoarelor decisive pentru aprovizionarea populației cu produse agroalimentare — legumicultura, zootehnia, creșterea păsărilor.

Prezența în piețe, printre cetățeni, a tovarășului Nicolae Ceaușescu, a celorlalți conducători de partid și de stat care l-au însoțit în vizita de duminică — tovarășii Gheorghe Pană, Iosif Banc, Dumitru Popa, primarul general al Capitalei, Nicolae Bozdog, ministrul comerțului interior — a subliniat încă o dată preocuparea permanentă a conducerii partidului, a guvernului țării pentru importanta problemă care este producția pentru piață și aprovizionarea populației.

Pretutindeni, în marele centru de aprovizionare și desfacere Obor, în piețele din zona de est a Capitalei, la Unirii, Sf. Gheorghe, la „Matache" și în piața din cartierul 1 Mai, populația a întîmpinat cu deosebită căldură, cu vii manifestări de stimă și atașament pe secretarul general al partidului.

Spontane, pline de satisfacție și voie bună, întîlnirile de duminică dimineață s-au aflat sub semnul emoției trăite de întregul popor în legătură cu încheierea cu succes a vizitei delegației de partid și guvernamentale în Asia. Prin cuvinte pornite din inimă, cei prezenți, ca și întregul popor, își exprimă sentimentele de recunoștință pentru neobosita activitate pe care, în fruntea partidului și statului, tovarășul Nicolae Ceaușescu o depune în elaborarea și înfăptuirea politicii interne și externe a României socialiste. Timp de aproape patru săptămîni, întregul nostru popor a urmărit cu cea mai vie atenție, cu un interes major desfășurarea vizitei oficiale de prietenie a delegației de partid și guvernamentale, condusă de tovarășul Nicolae Ceaușescu, în țările socialiste ale Asiei.

Cu sentimente de satisfacție și profundă mîndrie patriotică, oamenii muncii de la orașe și sate, întregul nostru popor dau o înaltă prețuire laborioasei activități depuse de delegație, de tovarășul Nicolae Ceaușescu. Aceste sentimente și-au găsit o vie expresie și cu prilejul vizitei de ieri.

In aplauzele spontane cu care a fost întîmpinat pretutindeni tovarășul Nicolae Ceaușescu, în gestul simplu dar semnificativ al dăruirii unui buchet de flori, în urările emoționante de viață lungă și noi succese, în cuvintele simple și calde de aprobare, de felicitare și recunoștință, cetățenii Capitalei — gospodine, bărbați, lucrători din comerț — au exprimat, într-un unanim consens, dragostea și prețuirea pentru secretarul general al partidului. Mulți dintre cetățeni, exprimîndu-și bucuria de a-l avea în mijlocul lor, vin să-i strîngă mîna, să-i ureze personal bun venit după călătoria făcută în țările socialiste ale Asiei, să-și arate satisfacția față de rezultatele rodnice ale acestei vizite.

Primul punct al itinerariului îl constituie **Piața Obor.** Halele, imensul platou sînt pline de lume. Magazinele, standurile de desfacere ale organizațiilor comerciale de stat, ale întreprinderilor agricole, asociațiilor intercooperatiste sau ale producătorilor sînt pline cu legume de sezon. Discuțiile cu gospodinele venite după tîrguieli sînt concludente.

La întrebările pe care tovarășul Nicolae Ceaușescu le adresează, răspunsurile sînt invariabil aceleași :

—„Se găsesc de toate". „Vă mulțumim pentru grija pe care ne-o arătați".

Bunele aprecieri generale asupra aprovizionării pieței nu lasă însă să fie trecute cu vederea unele neajunsuri care mai dăinuie încă.

Secretarul general al partidului atrage atenția primarului general al Capitalei că se impun măsuri pentru mai buna or-

(continuare în pag. a 2-a)

# Întîlnire gospodărească, plină de afecţiune şi entuziasm, a tovarăşului NICOLAE CEAUŞESCU cu cetăţeni din Capitală

(urmare din pag. 1)

ganizare a desfacerii. Calitatea necorespunzătoare a unor produse puse în vînzare cum, de exemplu, o cantitate de fasole boabe amestecată cu multe impurităţi, nu trece neobservată. Se cere retragerea imediată din vînzare. Organelor sanitare li se atrage atenţia că produsele nu sînt totdeauna desfăcute în condiţiile cerute de regulile de igienă.

In **Piaţa Pantelimon**, aprovizionarea este, de asemenea, bună. Sînt cantităţi îndestulătoare de zarzavaturi. La centrele de desfacere a cărnii, peştelui nu e aglomeraţie. Curăţenia însă nici aici nu este satisfăcătoare. Se recomandă ca în piaţă să se facă o serie de amenajări, să fie mai bine organizate spaţiile comerciale.

E vizitată apoi **Piaţa „23 August"**, situată în vechiul cartier muncitoresc din această zonă. In urmă cu un an, cînd tovarăşul Nicolae Ceauşescu a mai vizitat această piaţă, cetăţenii cu care a discutat asupra problemelor gospodăreşti ale cartierului lor au propus să se construiască aici un complex comercial modern.

Acum, construcţia complexului e în curs şi, în vara aceasta, va fi terminată. Secretarul general al partidului recomandă să se aibă în vedere crearea unor spaţii cuprinzătoare pentru desfacerea mărfurilor, precum şi amenajarea unor magazine în care, pe lîngă produse alimentare, cumpărătorii să poată găsi şi diferite alte articole necesare gospodăriei.

In faţa Uzinelor „Republica" drumul se întretaie cu calea ferată. Aici este un centru foarte aglomerat. Zilnic trec prin acest loc circa 10.000 de muncitori de la marea întreprindere din apropiere, de la Uzinele „23 August". Oprindu-se în acest punct, tovarăşul Nicolae Ceauşescu discută cu primarul general al Capitalei şi cu alţi reprezentanţi ai Consiliului popular municipal despre necesitatea construirii unui pasaj subteran care să faciliteze circulaţia. De asemenea, se recomandă extinderea lucrărilor de canalizare în acest cartier şi a altor lucrări de modernizare, printre care şi înlocuirea actualei amenajări comercial necorespunzătoare, cu un magazin modern.

Prin Şoseaua Industriilor se ajunge apoi la noul complex comercial din Piaţa Grindeiului. E o construcţie modernă, cu magazine alimentare, de legume şi fructe, precum şi diverse ateliere de deservire a populaţiei.

Vizitarea magazinelor pune în evidenţă necesitatea unei mai bune organizări a spaţiilor pentru înlesnirea desfacerii. Vizitînd complexul, tovarăşul Nicolae Ceauşescu atrage atenţia primarului sectorului 3 că ordinea şi curăţenia lasă de dorit şi cere să se ia neîntîrziat măsuri corespunzătoare.

Intre timp, aflînd de vizita secretarului general al partidului în faţa complexului s-a adunat un grup de cetăţeni. Aici se încheagă un dialog în jurul problemelor gospodăreşti ale cartierului. Cetăţenii sînt satisfăcuţi de aprovizionare.

Următorul popas se face la **Hala Traian**. Şi aici, ca pretutindeni, sînt cantităţi îndestulătoare de legume, de zarzavaturi, carne şi alte produse alimentare. Cumpărătorii sînt satisfăcuţi. Discuţiile cu gospodinele relevă însă şi unele neajunsuri.

Principalul loc de întîlnire a producătorului cu cumpărătorul în Bucureşti, de cînd se cunosc Bucureştii, l-a constituit **„Piaţa Mare"**. Aici, în discuţia ce a urmat vizitei prin hală, secretarul general al partidului a sugerat modernizarea construcţiei şi transformarea halei într-un complex comercial modern pentru desfacerea mărfurilor alimentare şi de uz casnic-gospodăresc. Cu alte cuvinte, s-a precizat, fosta „Piaţă Mare" să redevină „mare", un al doilea „Obor" al comerţului de stat în exclusivitate.

Vechea piaţă **„Matache"** se bucură de o mare afluenţă de producători şi cumpărători.

Luîndu-se în discuţie spaţiul afectat pieţei şi posibilităţile de modernizare a acestui important centru comercial al Capitalei, se formulează concluzia construirii, în actualul perimetru descoperit, a unui magazin modern, etajat, adecvat specificului comerţului cu legume şi fructe.

Intr-un ocol prin piaţă se ia contact cu sute şi sute de cetăţeni. Secretarul general al partidului, ceilalţi conducători de partid şi de stat se întreţin cu cumpărători, cu vînzători, dialog care degajă mult optimism, multă apropiere umană.

La **Piaţa „7 Noiembrie"**, ultimul obiectiv al vizitei prin pieţele oraşului, tovarăşul Nicolae Ceauşescu are o discuţie cu primarul general al Capitalei, ministrul comerţului interior, prim-vicepreşedintele Consiliului popular municipal, la care iau parte şi numeroşi cetăţeni. Este subliniată eficienţa măsurilor stabilite de conducerea partidului şi statului, faptul că organele de resort au remediat în cea mai mare parte lipsurile semnalate cu prilejul altor vizite făcute prin centrele de aprovizionare şi desfacere ale Capitalei, că sînt satisfăcute în condiţii tot mai bune cerinţele de consum ale populaţiei. In acelaşi scop însă se impune urgentarea îndeplinirii tuturor măsurilor stabilite, pentru a se asigura o bună deservire a oamenilor muncii.

Secretarul general al partidului **a adresat critici** municipalităţii şi celorlalte organe de resort pentru lipsurile ce se mai manifestă în buna gospodărire a pieţelor, pentru manifestările de neglijenţă în respectarea normelor de igienă.

In lumina hotărîrilor luate de partid, a arătat tovarăşul Nicolae Ceauşescu, trebuie să se acţioneze cu perseverenţă şi fermitate pentru a se asigura satisfacerea în cele mai bune condiţii a nevoilor de consum ale populaţiei.

Preocupat de campania de recoltare, de stadiul de vegetaţie al culturilor în general, secretarul general al partidului a consacrat ultima parte a programului de lucru de duminică cunoaşterii în cîmp, în lan, a situaţiei de fapt. Un popas la marginea comunei Moara Vlăsiei, la jumătatea distanţei dintre Baloteşti şi Snagov, pe drumul ce trece prin Căciulaţi, a fost edificator pentru cunoaşterea calităţii recoltei. Grîul e bine dezvoltat, spicul este mare şi bobul sănătos. In lanul de floarea-soarelui aveai senzaţia că te afli în pădure. Pe un lot bine îngrijit, porumbului i-a dat moţul. In grădini, roşiile fructifică.

O dată cu recoltarea va lua start o altă campanie, un alt ciclu de producţie. Un schimb de opinii cu privire la viitor relevă necesitatea stringentă, pentru condiţiile ţării, a valorificării intensive a pămîntului, a cultivării întregii suprafeţe, aptă să încorporeze sămînţă şi să hrănească planta. Secretarul general al partidului subliniază, de asemenea, între altele, importanţa elaborării unui program naţional de întregire a patrimoniului pomicol al ţării.

Zi de duminică, o zi de lucru plină pentru secretarul general al partidului. O zi de deosebită satisfacţie pentru cei care l-au întîlnit, care i-au putut exprima sentimentele lor de adîncă stimă şi preţuire.

(Agerpres)

# O strălucită contribuţie la întărirea unităţii ţărilor socialiste

## Partidului nostru, întreaga recunoştinţă pentru politica ce consecvent o promovează

Cele aproape 100 de televizoare, cîte sînt în comuna Bosia, în casele ţăranilor cooperatori, au fost, în perioada ultimelor trei săptămîni, suprasolicitate, ele funcţionînd din plin. Şi locuitorii care n-au încă televizor în casă, ori la rude sau familii apropiate, au mers, seară de seară, la căminul cultural unde, prin mijlocirea micului ecran, au luat cunoştinţă de călătoria conducătorului partidului nostru, tovarăşul **NICOLAE CEAUŞESCU**, în fruntea delegaţiei de partid şi guvernamentale, în ţările socialiste din Asia. Şi după fiecare transmisiune, am avut prilejul să asist la discuţii spontane, înflăcărate, ale ţăranilor cooperatori care se întreceau în aprecieri călduroase la adresa politicii înţelepte a partidului nostru, a conducerii sale, personal a tovarăşului **NICOLAE CEAUŞESCU**, care militează stăruitor pentru binele poporului român, pentru cauza socialismului şi păcii în lume. Această politică, împărtăşită întrutotul de poporul nostru, este mult apreciată şi preţuită peste hotare.

Ca cetăţean român, am încercat un sentiment de mîndrie şi satisfacţie cînd am văzut de cîtă stimă şi consideraţie se bucură pretutindeni în ţările socialiste din Asia solii poporului nostru, personal tovarăşul **NICOLAE CEAUŞESCU**, fiul iubit al partidului şi poporului român. Este şi în aceasta o dovadă a aprecierii de care se bucură în lume politica profund internaţionalistă pe care o promovează şi în numele căreia acţionează consecvent partidul şi statul român.

Pentru întreaga politică internă şi externă a partidului nostru, exprim şi cu acest prilej înalta recunoştinţă a ţăranilor cooperatori din Bosia, însoţită de angajamentul ferm de a nu ne precupeţi forţele în bătălia pentru obţinerea unor recolte mereu mai bogate, pentru buna gospodărire şi înfrumuseţare continuă a localităţii noastre, aducîndu-ne astfel contribuţia la dezvoltarea scumpei noastre patrii, la întărirea forţelor socialismului în lume.

**CONSTANTIN PECHIANU**
**preşedintele cooperativei agricole de producţie Bosia**

# O vizită istorică

(urmare din pag. 1)

popoarelor din Asia care-şi apără independenţa şi dreptul lor la o viaţă liberă şi fericită.

Sînt convins, cu toată fiinţa mea, că această vizită va rămîne ca unul dintre cele mai importante momente ale mişcării comuniste internaţionale. Ea a subliniat încă o dată politica înţeleaptă a partidului comuniştilor români, a secretarului său general, reprezentant de frunte al mişcării comuniste internaţionale. Alături de milioane de români, împărtăşesc aceleaşi sentimente de profundă admiraţie şi mîndrie. Adeziunea noastră deplină o vom exprima prin noi şi noi rezultate în muncă pentru a ne aduce astfel şi noi contribuţia la înflorirea României socialiste, factor activ în viaţa internaţională contemporană.

# Un mare succes al politicii noastre internaţionaliste

(urmare din pag. 1)

vie a preţuirii de care se bucură în aceste ţări de străveche civilizaţie, aflate astăzi în plin progres economic, politic şi cultural, politica înţeleaptă şi clarvăzătoare, pe plan intern şi internaţional, a partidului şi statului nostru, sub conducerea plină de chibzuială şi într-un deplin acord cu poporul a tovarăşului **NICOLAE CEAUŞESCU**.

La rîndul lor, convorbirile cu conducătorii de partid şi de stat, ca şi cu numeroşii oameni ai muncii din aceste ţări, despre care am luat cunoştinţă zi de zi, cu deosebit interes, din presă, precum şi prin radio şi televiziune, au scos în evidenţă, în mod pregnant, că această vizită corespunde întrutotul intereselor poporului român şi cauzei generale a socialismului, de dezvoltare continuă a construcţiei socialiste în fiecare ţară şi de întărire a prieteniei şi colaborării multilaterale dintre partidele şi ţările frăţeşti.

De asemenea, din comunicatele comune încheiate cu prilejul acestei vizite şi din cuvîntările rostite la mitingurile de prietenie s-a degajat cu toată claritatea necesitatea unităţii ţărilor socialiste, a partidelor comuniste şi muncitoreşti, pentru care partidul nostru militează neobosit, cu spirit de înaltă răspundere, precum şi poziţia comună faţă de principalele probleme ale lumii contemporane, privitoare la libertatea şi independenţa naţională, pentru progres şi pace în lume, aşa cum subliniază şi comunicatul Comitetului Executiv al C.C. al P.C.R., după şedinţa din 25 iunie a.c.

Această prestigioasă activitate depusă de delegaţia de partid şi guvernamentală română, condusă de tovarăşul **NICOLAE CEAUŞESCU**, într-un vast itinerar de peste 20.000 km., în ţările socialiste ale Asiei, în scopul dezvoltării continue a raporturilor de prietenie şi relaţiilor multilaterale cu toate ţările socialiste, în spiritul intereselor fundamentale ale poporului român, exercită şi va exercita fără îndoială o înrîurire hotărîtoare asupra dezvoltării socialismului şi evoluţiei vieţii internaţionale.

Din aceste motive, îmi exprim totala adeziune faţă de rezultatele deosebit de fructuoase ale acestei vizite, precum şi deplina satisfacţie pentru recunoaşterea unanimă din partea poporului nostru a utilităţii şi importanţei istorice a acestei vizite.

# Cu inima plină de bucurie

(urmare din pag. 1)

stat din ţările respective, cuvîntări pline de elogii la adresa politicii interne şi externe a partidului nostru, a tovarăşului **NICOLAE CEAUŞESCU** personal.

Pe tot parcursul vizitei, la depărtare de mii de kilometri de patria noastră, solii poporului român au făcut cunoscute ţărilor gazde realizările deosebite ale oamenilor muncii din România în edificarea noii orînduiri pe pămîntul patriei noastre, eforturile consecvente pe care partidul şi statul nostru le face pentru dezvoltarea şi consolidarea legăturilor de prietenie şi colaborare frăţească multilaterală cu toate ţările socialiste, pentru unirea tuturor forţelor antiimperialiste.

Alături de toţi locuitorii oraşului Tg. Frumos, în numele membrilor organizaţiilor componente ale Consiliului orăşenesc al Frontului Unităţii Socialiste, îmi exprim totala adeziune faţă de rezultatele excelente ale recentei vizite a delegaţiei noastre de partid şi de stat.

Asigurăm conducerea partidului că vom depune eforturi susţinute pentru îndeplinirea exemplară a sarcinilor ce ne revin din actualul plan cincinal, contribuind în felul acesta la întărirea forţei economice a patriei noastre, implicit a aportului ei la cauza păcii şi socialismului în lume.

# Sărbătoarea Bojdeucii lui Ion Creangă

*Străvechiul Iaşi, întinerit prin înnoitoarele transformări socialiste, leagăn al culturii şi ştiinţei, loc al amintirilor, pe uliţele căruia şi-au purtat paşii Neculce, Eminescu, Creangă, Alecsandri, Ibrăileanu, Teodoreanu, Otilia Cazimir, a căror scrieri îşi păstrează loc de cinste în tezaurul literaturii româneşti, îşi menţine de ani tradiţia de a evoca pe cei ce au creat pentru desfătarea spirituală a urmaşilor, pentru afirmarea specificului naţional în cultură şi artă.*

*Una din tradiţionalele evocări este „Sărbătoarea Bojdeucii lui Ion Creangă" aflată la a patra ediţie şi urmărită cu interes de publicul ieşean. Astfel, duminică, Bojdeuca din liniştitul şi patriarhalul cartier al Ţicăului, îşi aştepta, înconjurată de arbori şi covoare de flori, oaspeţii.*

*La manifestare a participat tov. Al. Floareş, şeful secţiei de propagandă a Comitetului judeţean de partid, activişti culturali, muzeografi, scriitori, actori, ziarişti, oameni ai muncii, pionieri. S-au adunat de asemenea numeroşi tineri şi vîrstnici din cartier care-l cunosc pe Creangă nu numai din scrieri, dar şi din spusele lăsate de bătrînii care l-au cunoscut pe marele povestitor.*

*Cuvîntul de deschidere a fost rostit de prof. Aurel Bejenaru care a vorbit despre însemnătatea şi valoarea acestui obiectiv muzeistic ieşean. În continuare, scriitorul Aurel Leon a făcut o amplă şi caldă evocare a operei şi vieţii lui Ion Creangă care, mai bine de 20 de ani a locuit în „această bojdeucă de căsuţă", aşa cum el însuşi o numea. Vorbitorul a scos în evidenţă însemnătatea operei lui Creangă care face legătura firească între folclor şi ce au creat cronicarii cu literatura românească cultă. De asemenea, a fost relevată prietenia cu Eminescu şi influenţa pe care a exercitat-o asupra povestitorului. În partea a doua a manifestării, în faţa Bojdeucii, actorii ieşeni Constantin Sava, Ion Schimbischi, Constantin Cadeschi au citit din scrierile lui Ion Creangă şi Eminescu, iar Ion Apetroaie, Gheorghe Filip şi Gheorghe Botez, de la cenaclul „I. L. Caragiale", au recitat versuri proprii. Apoi, Florin Mihai Petrescu a dedicat omagiatului una din poeziile sale, iar pionierii Florin Ciuciuc şi Constantin Dogaru au povestit fragmente din amintiri, respectiv, „La cireşe" şi „La scăldat". Un alt grup de pionieri din Tomeşti a prezentat dramatizarea „Calul Bălan", iar alţii de la Şcoala generală nr. 11 au interpretat melodia „Sara pe deal".*

*Cu vizitarea Bojdeucii a luat sfîrşit această manifestare, la reuşita căreia au contribuit comitetele judeţean şi municipal pentru cultură şi artă, Complexul muzeistic şi Asociaţia scriitorilor din Iaşi.*

**I. R.**

### Dezlegarea jocului apărut în nr. 7702 al ziarului nostru

ORIZONTAL : 1. Rotunjitor ; 2. Ocol — Ovală ; 3. Ţuc — Rc — Vad ; 4. Ulii — Urări ; 5. Nălbari — Ia ; 6. Drepţi — Ttt.

### Dezlegarea jocului apărut în nr. 7704 al ziarului nostru

ORIZONTAL : 1. — Păpuşa — C ; 2. — Avalanşă ; 3. — Rarău — Ar ; 4. — Itan — Ala ; 5. — N — S — Neţi ; 6. — Gruiu — Um ; 7. — Stelară ; 8. — Brad — Pin.

## Ieri s-au deschis în Capitală

# Lucrările Conferinţei mondiale a energiei

Luni dimineaţa, în sala Palatului Republicii Socialiste România din Capitală, s-au deschis lucrările celei de-a VIII-a Conferinţe Mondiale a Energiei (C.M.E.), manifestare internaţională de mare anvergură, la care participă aproape 2.000 de delegaţi din peste 50 de ţări ale lumii.

Reuniunea are ca temă „Progrese în valorificarea energiei, în special prin utilizarea complexă".

Lucrările conferinţei se desfăşoară sub înaltul patronaj al preşedintelui Consiliului de Stat al Republicii Socialiste România, Nicolae Ceauşescu, şi al preşedintelui Consiliului de Miniştri, Ion Gheorghe Maurer, fapt ce reflectă atenţia deosebită pe care România o acordă dezvoltării energeticii, cooperării internaţionale în domeniul cercetării şi aplicaţiilor practice ale energeticii.

Pe lîngă delegaţiile guvernamentale şi ale comitetelor naţionale membre ale organizaţiei, la lucrări iau parte reprezentanţi ai unor organizaţii internaţionale, printre care Comisia economică pentru Europa a O.N.U., Agenţia internaţională pentru energia atomică, Consiliul de Ajutor Economic Reciproc, Banca internaţională pentru reconstrucţie şi dezvoltare, Comisia comunităţilor europene, Comisia internaţională a marilor baraje, Conferinţa internaţională a marilor reţele electrice de înaltă tensiune, Congresul Mondial al Petrolului, Uniunea internaţională a gazului, Uniunea Asociaţiilor tehnice internaţionale şi a altor organisme internaţionale.

La şedinţa festivă de deschidere a Conferinţei, în prezidiu au luat loc Nicolae Ceauşescu, preşedintele Consiliului de Stat al Republicii Socialiste România, Ion Gheorghe Maurer, preşedintele Consiliului de Miniştri, Emil Bodnaraş şi Manea Mănescu, vicepreşedinţi ai Consiliului de Stat, Dumitru Popa, primarul general al Capitalei, Iosif Banc şi Mihai Marinescu, vicepreşedinţi ai Consiliului de Miniştri, şi alţi membri ai guvernului, precum şi conducători ai delegaţiilor guvernamentale şi comitetelor naţionale, savanţi şi specialişti de reputaţie internaţională din domeniul energiei din numeroase ţări.

Cuvîntul de deschidere a fost rostit de preşedintele Comitetului de organizare a celei de-a 8-a Conferinţe Mondiale a Energiei, ing. Octavian Groza, ministrul energiei electrice, care, în numele participanţilor, a salutat prezenţa la lucrări şi a exprimat mulţumiri preşedintelui Consiliului de Stat al Republicii Socialiste România, Nicolae Ceauşescu, şi preşedintelui Consiliului de Miniştri, Ion Gheorghe Maurer, pentru bunăvoinţa de a accepta ca lucrările conferinţei să se desfăşoare sub înaltul lor patronaj.

Din partea Comitetului Naţional Român, el a adresat un cordial salut reprezentanţilor din diversele ţări ale lumii şi le-a urat bun sosit în ţara noastră.

Primit cu puternice aplauze a luat cuvîntul preşedintele Consiliului de Stat al Republicii Socialiste România, Nicolae Ceauşescu.

Cuvîntul de salut al preşedintelui Consiliului de Stat a fost urmărit cu viu interes şi aplaudat îndelung de cei prezenţi.

In numele participanţilor, preşedintele Comitetului de organizare a conferinţei, Octavian Groza, a mulţumit preşedintelui Consiliului de Stat al României pentru cuvîntul de salut şi urările de succes adresate conferinţei.

A luat apoi cuvîntul preşedintele Conferinţei Mondiale a Energiei, P. S. Neporojnîi, ministrul energiei şi electrificării al U.R.S.S., care a mulţumit guvernului român şi Comitetului naţional român pentru organizarea la Bucureşti a acestei conferinţe.

In a doua parte a şedinţei, preşedintele Conferinţei Mondiale a Energiei, P. S. Neporojnîi, a prezentat un raport care trece în revistă cele mai noi realizări obţinute în domeniul energiei de la precedenta conferinţă şi a schiţat perspectivele energeticii mondiale.

In continuarea lucrărilor, conferinţa a fost salutată de preşedintele Consiliului Executiv Internaţional, Walker Cisler, care a transmis şi un mesaj adresat de sir Harold Hartley, fost preşedinte al Conferinţei Mondiale a Energiei şi preşedinte de onoare al Consiliului Executiv Internaţional.

Participanţii la conferinţă au fost salutaţi apoi, din partea unor comitete naţionale, de Roger Gaspard (Franţa), Laszlo Heller (Ungaria), Gordon Mac Nabb (Canada), John Reginald-Cotrim (Brazilia) şi Lombardi Vallauri Eduardo (Italia), precum şi din partea secretarului general al O.N.U., U Thant, de Pierre Sevette, director al Diviziei de energie a Comisiei Economice O.N.U. pentru Europa, de Victor Constantinescu, reprezentantul Consiliului de Ajutor Economic Reciproc, şi Kristian Laading, reprezentantul Organizaţiei pentru cooperare economică şi dezvoltare.

Conferinţa îşi continuă lucrările în şedinţe tehnice pe cinci diviziuni.

(Agerpres).

## La Universitatea populară

# Festivitatea de închidere a cursurilor

Duminică, în sala mare de la Consiliul judeţean al sindicatelor din Iaşi, a avut loc festivitatea de închidere a cursurilor Universităţii populare din municipiul Iaşi.

La manifestare a participat tovarăşul Nicolae Manolache, membru al biroului Comitetului judeţean de partid, preşedintele Consiliului judeţean Iaşi al U.G.S.R., acad. Iuliu Niţulescu, membri ai activului de sindicat, cadre didactice, cursanţi, activişti culturali.

Cu acest prilej acad. Iuliu Niţulescu, rectorul Universităţii populare, a rostit un cuvînt de bilanţ asupra modului în care s-au desfăşurat cursurile, iar prof. univ. dr. I. D. Lăudat a vorbit despre „Opera şi viaţa lui Vasile Alecsandri", lecţia de închidere a cursurilor. A urmat un recital de poezie „Vasile Alecsandri", prilejuit de împlinirea a 150 de ani de la naşterea poetului, recital susţinut de actorii C. Sava, I. Schimbischi şi C. Cadeschi.

In încheiere a luat cuvîntul tovarăşul Nicolae Manolache, care a mulţumit Consiliului ştiinţific al Universităţii populare pentru eforturile ce le-a depus în desfăşurarea cursurilor, urînd în acelaşi timp succes pentru activitatea acestuia în următorul an de învăţămînt popular universitar.

# CURS DE ARTIZANAT

Recent s-a desfăşurat la Iaşi un curs de artizanat pentru vînzătorii de la magazinele de artă populară din întreaga ţară. Organizat de către Ministerul Comerţului Interior, în cadrul Grupului şcolar comercial din Iaşi, pe o perioadă de 30 de zile, cursul a cuprins lecţii teoretice şi practice: „Producţia artizanală", „Organizarea muncii şi tehnica vînzării artizanatului", „Geografie turistică", „Limbi străine". Au participat 24 de eleve. Rezultatele obţinute au dovedit eficienţa cursului, primul de acest fel pe ţară. La prezentarea lecţiilor şi-au adus contribuţia specialişti de la Muzeul etnografic al Moldovei.

# De luni pînă luni, pe drumurile publice din judeţ

## „Originalitate"

Ioan Achiţei, din Tomeşti, se îmbătase. Se mai îmbată omul — vor spune unii. Numai că, vrînd să fie original, eroul nostru s-a urcat pe bicicletă şi, în timp ce se plimba pe şoseaua Iaşi — Tomeşti, adresa injurii tuturor celor întîlniţi în cale (26 iunie). Cu greu a putut fi dus la miliţie, spre identificare. Şi apoi, răsplata : pentru proferări de injurii, Ioan Achiţei a fost amendat cu 500 de lei, conform Decretului 153, şi cu 150 de lei pentru conducere sub influenţa alcoolului. Să se lecuiască.

## Şi-a uitat obligaţiile

Autobuzul 31-Iş-1890, al Autobazei nr. 2 Iaşi, venea de la Golăeşti încărcat cu pasageri (28 iunie, dimineaţa). La controlul organelor de miliţie, şoferul autobuzului, Gavril Cozianu, a fost găsit la volan sub influenţa alcoolului. Un om, care avea în mîinile sale soarta atîtor vieţi, şi-a uitat îndatoririle morale şi de serviciu. A primit o amendă de 500 de lei şi i s-a reţinut permisul de conducere pentru o lună.

## Cei mai buni

La Casa de cultură a tineretului şi studenţilor a avut loc faza judeţeană a concursului patrulelor şcolare de circulaţie. Au participat 15 patrule. Locul I a revenit echipei Şcolii generale nr. 1 din Iaşi. Aceasta a fost urmată de echipele din Tg. Frumos şi Paşcani (locul al II-lea) şi din Lespezi, Moţca şi Bivolari (locul al III-lea).

Patrula Şcolii generale nr. 1 va participa la faza republicană. Ii dorim drum liber, fără nici o... pană !

## Reţineţi!

Pentru că se afla la volan sub influenţa alcoolului, Constantin Roman, de la S.M.A. Sîrca, a fost amendat cu 500 de lei, reţinîndu-i-se totodată şi permisul de conducere pe două luni. Fără permis au rămas şi motociclistul Mihai Sîrbu (str. Orient nr. 2), Emil Muşat (Oficiul farmaceutic), care n-au acordat prioritate pietonilor, Gh. Rădeanu (str. Cişmeaua Păcurari nr. 3), care nu s-a asigurat la efectuarea unei depăşiri, Petru Munteanu (str. Coşbuc nr. 40), care a efectuat o „triplare", lovind maşina depăşită neregulamentar etc. Bineînţeles că aceşti contravenienţi au fost şi amendaţi.

**Gh. MATEI**
**(date furnizate de I.M.J. şi Miliţia municipiului Iaşi)**

**P.S. Mai mulţi cetăţeni întreabă : a) De ce nu se plantează indicatoare la unele intersecţii din Iaşi (7 Noiembrie — Palat, Palat — Ştefan cel Mare etc.) pentru ca turiştii să poată ajunge în centru ? b) De ce nu se înfiinţează un loc de trecere pentru pietoni la intersecţia străzii Nicolina cu aleea Rozelor (ţinînd seama de existenţa în apropiere a unui liceu, a unui complex comercial) ?**

**Gh. M.**

# ÎN 24 DE ORE

## Radio Iaşi

*Programul de seară (29 iunie):* 17.00 Buletin de ştiri ; 17.10 Cîntecul care mi-e drag ; 17.45 Ştiinţa şi producţia ; 18.00 Şlagăre, stiluri, profiluri ; 18.30 Colocviu radiofonic ; 18.45 Patrie, pămînt de aur (program de cîntece) ; 19.00 Radiojurnal ; 19.15 Muzică populară la diferite instrumente ; 19.30 In emisie : Tinereţea ; 20.00 Şapte arte ; Muzică uşoară ; Amatori la microfon ; 20.30 Teatru la microfon : „Răzvan şi Vidra", de B.P. Haşdeu ; Valsuri şi tangouri.

*Programul de dimineaţă (30 iunie) :* 6.00 Buletin de ştiri ; 6.05 Radiomatineu ; 6.30 Actualitatea în agricultură ; 7.00 Medicul vă sfătuieşte ; Radiomatineu (continuare).

## Televiziune

10.00—11.00 Teleşcoală. Consultaţii pentru examenul de admitere. Literatura română : Aspecte ale liricii contemporane. Chimie : Izomerie ; 18.00 Deschiderea emisiunii. Revista literară TV. ; 18.30 „Toate pînzele sus !" — emisiune pentru pionieri ; 19.15 Publicitate ; 19.20 1001 de seri — emisiune pentru cei mici ; 19.30 Telejurnalul de seară. Sport ; 20.05 România '75. Temeliile de oţel ale cincinalului ; 20.20 Momente din istoria teatrului universal. Teatrul renaşterii engleze. „Tragica istorie a doctorului Faust" de Cristopher Marlowe ; 22.20 Breviar juridic ; 22.35 Recital Connie Francis; 22.55 Telejurnalul de noapte.

## Cinematografe

VICTORIA, orele 9; 11.10 ; 14.45; 16.55; 19.05; 21.15: „Cei trei care au speriat Vestul". Coproducţie italo-spaniolă, şi la Grădina „Ripa galbenă", ora 20.30. REPUBLICA, orele 8.45; 10.50; 14.30; 16.30; 18.40; 20.50 : „Cronometrul", producţia a studiourilor „Lenfilm". COPOU, orele 9; 11: „Apa ca un bivol negru", producţie a Casei de filme „Bucureşti"; orele: 15; 17; 19; 21: „Străinii". ARTA, orele 9.15; 11.15; 15; 17; 19; 21 : „Băieţi buni, băieţi răi". Producţie a studiourilor din S.U.A. TĂTĂRAŞI, orele 16; 18; 20 : „Casa noastră", cinemascop, producţie a studiourilor sovietice. NICOLINA, orele 16; 18; 20 : „Pantoful Cenuşăresei".

IN JUDEŢ : CASA DE CULTURĂ PAŞCANI, „Romeo şi Julieta". CLUBUL C.F.R. PAŞCANI, „Cine vrea s-o ucidă pe Jessie". TG. FRUMOS, „Helga". HIRLĂU, „Renegata". PODU-ILOAIEI, „Străinul", ambele serii. HĂLĂUCEŞTI, „Moara cu noroc".

## Oficiul judeţean de turism Iaşi

aduce la cunoştinţă iubitorilor de excursii că se fac înscrieri pentru Delta Dunării, excursii de 4 zile efectiv în Deltă, în perioadele 12—15 iulie şi 15—18 iulie. Plecarea se face cu tren accelerat în ajunul perioadei, iar de la Galaţi se merge cu vas special pe traseul : Tulcea — Crişan — Sulina — Mila 23 — Ghiolul Matiţa — Lacul Fortuna — Maliuc — Ilgani. Toate serviciile sînt asigurate pe vas. Costul pentru o persoană este de 430 lei. Locurile sînt limitate.

## De la I. T. I.

Din cauza unor lucrări de refacere a reţelei electrice, astăzi între orele 8 şi 18 va fi întreruptă circulaţia tramvaielor de pe linia 1 între Liceul „M. Sadoveanu" şi Institutul agronomic.

## Timpul probabil

Vremea se menţine relativ răcoroasă şi uşor instabilă cu cerul mai mult noros. Local vor continua să cadă averse slabe de ploaie, izolat însoţite de fenomene electrice. Temperatura aerului se menţine relativ scăzută ; minimele vor fi cuprinse între 11 şi 15 grade, iar maximele între 18 şi 22 grade.

30 de ani de la pogromul de la Iași

# Un act odios — expresie a terorismului dictaturii antonesciene

Cristian CHELARU

Zilele acestea se împlinesc trei decenii de la odiosul masacru organizat la Iași de clica antonesciană, în strînsă legătură și la ordinele ocupanților hitleriști, moment demascator din lungul șir de crime săvîrșit de dictatura militaro-fascistă împotriva poporului român.

Instaurată în septembrie 1940, dictatura a purtat amprenta unui regim militaro-legionar, consecință a identităților ideologice și a vechilor contacte dintre generalul Antonescu și capii Gărzii de fier, încurajată și sprijinită activ de Germania hitleristă. Prin decret regal, România a fost proclamată, la 14 septembrie, „Stat național legionar". Prima măsură: interzicerea oricărei activități politice, cu excepția mișcării legionare și a Grupului etnic german.

Vehement dezaprobată de masele populare, de întregul popor român, cîrdășia dintre Antonescu și legionari avea să se „dizolve", dar nu înainte de a fi instaurat o dictatură fățișă antiumană și antinațională, străină intereselor poporului, o dictatură bazată pe înăsprirea prigoanei și a terorii, pe crime și masacre menite să intimideze lupta revoluționară și antifascistă, să decapiteze și să înăbușe mișcarea de rezistență și antirăzboinică. Numeroși luptători revoluționari, fii credincioși ai poporului român, militanți neînfricați pentru libertate, dreptate și progres social au suferit consecințele bestialei prigoane declanșate de guvernul militaro-legionar. Mulți dintre ei, începînd cu C. David și Oszko Tereza, și-au pierdut viața în această aprigă bătălie.

Amploarea măsurilor de reprimare — cărora le-au căzut victime și numeroase personalități ale vieții noastre politice, culturale și științifice — a cunoscut un caracter ascendent pe măsură ce ostilitatea maselor largi populare față de regimul lui Antonescu și Horia Sima creștea. In acest context, se cuvine amintită rebeliunea legionară din ianuarie 1941, cînd zeci și sute de cetățeni români și de alte naționalități au căzut răpuși de dezmățul criminal declanșat de legionari.

Înăsprirea terorii a fost generată și datorită politicii trădătoare a guvernului antonescian de subjugare continuă a României intereselor Germanei naziste. La 12 octombrie 1940, trupele hitleriste intră în România, ocupînd principalele puncte strategice din Valea Prahovei, București și pe Prut. La 23 noiembrie, Ion Antonescu semnează la Berlin aderiunea României la „Pactul tripartit", încheiat anterior de Germania, Italia și Japonia, iar peste cîteva săptămîni semnează un acord economic româno-german pe zece ani, potrivit căruia economia României a fost complet subordonată cerințelor ordinii economice europene instituită de naziști.

Aceste „acorduri", ca și cele care au urmat au însemnat în fapt autentificarea dictatului hitlerist în România, marcînd pierderea independenței și suveranității naționale a țării, subordonarea ei totală mașinii de război naziste, înscriindu-se ca cea mai întunecată și dureroasă pagină din istoria noastră. Dictatul hitlerist s-a concretizat în măsuri care au dus la înfeudarea economică a României față de Germania, la împingerea României în războiul antisovietic, în pofida împotrivirii vehemente și a voinței poporului român.

Prigoana deșănțată dezlănțuită împotriva maselor, departe de a se atenua — după „divorțul" dintre Antonescu și legionari survenit după rebeliune — s-a extins considerabil, mai ales după declanșarea războiului antisovietic. Sub scutul baionetelor și al tancurilor germane, inspirîndu-se din ideologia și practica antiumană a nazismului, regimul antonescian a luat măsuri de reprimare drastică a comuniștilor și a antifasciștilor, a tuturor elementelor înaintate care îndemnau masele să se ridice la luptă împotriva ocupației hitleriste și a războiului antisovietic. Concomitet, din dorința de a abate atenția oamenilor muncii de la nevoile lor zilnice, de la lupta împotriva exploatării, împilării și a războiului, dar și din dorința de a „onora" pretențiile „patronilor" de la Berlin, guvernanții antonescieni au întreprins o seamă de măsuri rasiste, prin care se încerca exterminarea cetățenilor români aparținînd altor naționalități conlocuitoare. Intre acestea se înscrie și acțiunea pogromistă declanșată la finele lunii iunie 1941, la Iași. La insistențele hitleriștilor, slugile lor antonesciene și agenții serviciilor secrete naziste, prevalîndu-se de zvonuri și comunicate cu caracter provocator, au creat o atmosferă prielnică dezlănțuirii unor masacre barbare. Dînd curs indicațiilor transmise de „maiorul Sandu" (sub acest nume era cunoscut maiorul german Herman — Alexander von Stransky, ofițer de legătură între serviciul secret român și serviciile similare hitleriste — n.a.), a fost comis pogromul de la Iași. In acele zile negre, un mare număr de cetățeni români, de naționalitate evreiască, au suferit represiuni sîngeroase, mulți dintre ei pierzîndu-și viața.

Prigoana fascistă a continuat și în anii următori. Zeci de mii de cetățeni români sau aparținînd altor naționalități conlocuitoare au fost deportați în lagăre, întemnițați în închisori, „concentrați" în companii de muncă silnică, unde au fost supuși la schingiuiri și asasinate.

Dar aceste excese sîngeroase n-au putut frînge lupta fermă hotărîtă și combativă, plină de eroism, a poporului român, ci, dimpotrivă, a cunoscut o dezvoltare ascendentă. Faptele atestă, fără putință de tăgadă, că, în ciuda terorii, opinia publică românească a protestat energic față de actele represive, criminale comise de clica antonesciană și hitleristă.

Incadrată în lupta generală antirăzboinică și antifascistă a poporului român, acțiunile hotărîte de combatere a terorii rasiste, care afectau prestigiul țării și a poporului român, n-au rămas fără ecou. In comparație cu celelalte țări, care au fost sub controlul sau influența hitleriștilor, numărul cetățenilor, aparținînd altor naționalități, în special celei evreiești, care a supraviețuit persecuțiilor, este cel mai mare în România.

Politica antinațională, antiumană, de cruntă exploatare și asuprire promovată de dictatura militaro-fascistă a contribuit la ascuțirea tuturor contradicțiilor, a antagonismului dintre clica antonesciană și hitleriști, pe de o parte, și poporul român, pe de alta. Răspunzînd apelurilor înflăcărate la luptă activă ale P.C.R. — singura forță care s-a ridicat împotriva politicii trădătoare antonesciene — starea de spirit revoluționară a maselor s-a dezvoltat continuu. Incă din septembrie 1941, Partidul Comunist Român a adresat tuturor partidelor, grupărilor și personalităților politice nefasciste cunoscuta platformă-program intitulată **„Lupta poporului român pentru libertate și independență națională"**, care preconiza unirea tuturor forțelor naționale pentru răsturnarea dictaturii militaro-fasciste, ieșirea din războiul hitlerist și alungarea din țară a trupelor germane, formarea unui guvern al independenței naționale, cu participarea tuturor forțelor patriotice, eliberarea părții de nord a Transilvaniei, pedepsirea tuturor celor vinovați de crimele comise împotriva poporului român și a naționalităților conlocuitoare. Această platformă, ca și chemările și apelurile ulterioare ale partidului, a avut un puternic ecou în rîndul maselor. Sînt bine cunoscute numeroasele acțiuni eroice întreprinse de patrioții români pentru sabotarea și scoaterea din funcțiune a mașinii de război hitleriste, acțiunile de partizani, nesupunerile la încorporări, dezertările, în general multitudinea actelor înfăptuite în acei ani care au dus la accentuarea stării de spirit revoluționară în rîndurile tuturor cetățenilor români, fără deosebire de naționalitate. Sporind continuu rîndurile eroicei rezistențe antifasciste, inițiată, organizată și condusă de Partidul Comunist Român, masele largi populare, cărora li s-a alăturat efectiv întreaga armată română, au înfăptuit actul revoluționar de la 23 August 1944.

Insurecția națională de la 23 August 1944, al cărui suflet a fost partidul comuniștilor români, a dus la înlăturarea clicii antonesciene, la angajarea armatei române, a întregului popor la războiul antifascist, pînă la înfrîngerea completă a Germaniei hitleriste.

Infăptuirea insurecției a marcat o cotitură istorică în dezvoltarea României, a deschis calea celor mai profunde schimbări revoluționare, înfăptuirii idealurilor de libertate și dreptate socială și națională ale poporului român, epoca în care toți oamenii muncii, fără deosebire de naționalitate, sub conducerea încercată a Partidului Comunist Român, au făurit, pe pămîntul scump al patriei, socialismul.

Anii edificării noii orînduiri au consemnat și rezolvarea definitivă, în spirit marxist-leninist, de către Partidul Comunist Român, a problemei naționale, înfăptuire de cel mai larg și profund interes social, care constituie una dintre marile cuceriri ale socialismului. O expresie elocventă a politicii promovate de partidul nostru în problema națională o constituie rezultatele deosebite obținute în repartizarea rațională a forțelor de producție pe tot cuprinsul țării. In expunerea prezentată la plenara Consiliului oamenilor muncii de naționalitate germană din România, tovarășul NICOLAE CEAUȘESCU remarca: **„Putem spune că această linie generală, marxist-leninistă, de dezvoltare a forțelor de producție pe întreg teritoriul țării, de amplasare a obiectivelor industriale, agricole, social-culturale în toate județele și zonele asigură adevărata egalitate în drepturi a tuturor cetățenilor patriei noastre. In fond, egalitatea în drepturi se realizează numai atunci cînd sînt create condiții egale de muncă și de trai, cînd se acționează pentru a se făuri o puternică bază materială care să asigure oamenilor muncii o viață cu adevărat liberă și independentă".**

Intr-adevăr, pe măsura înaintării pe calea făuririi societății socialiste multilateral dezvoltate, orînduirea noastră cunoaște un proces legic de consolidare a unității social-politice a clasei muncitoare, țărănimii și intelectualității, a oamenilor muncii români și de alte naționalități, a întregului popor. Pe fondul dezvoltării economice armonioase a întregii țări, această realitate este relevată profund de preocuparea constantă a conducerii partidului și statului de a se asigura adîncirea continuă a democrației, perfecționarea cadrului instituțional în care toți cetățenii, indiferent de naționalitate, ca fii egali ai patriei comune, își exprimă liber opiniile asupra tuturor treburilor țării, contribuie activ la înfăptuirea exemplară a hotărîrilor partidului și statului, pentru înflorirea continuă a României socialiste.

# Depuneri de coroane

Duminică, 27 iunie, a avut loc la Cimitirul evreiesc din Iași solemnitatea depunerii unor coroane și jerbe de flori cu prilejul împlinirii a 30 de ani de la săvîrșirea odiosului pogrom fascist căruia i-au căzut victime numeroși cetățeni evrei.

La solemnitate au participat din partea Comitetului executiv al Consiliului popular județean tovarășul Ion Savin, vicepreședinte, și Gheorghe Zaharia, secretar, iar din partea Comitetului executiv al Consiliului popular municipal tovarășii Viorel Tiron, prim-vicepreședinte, Nicolae Rădulescu, Petru Ștefănescu, vicepreședinți, și Constantin Andrei, secretar.

**La manifestare au luat parte dr. Mozes Rozen, șef rabin al Cultului mozaic din Republica Socialistă România, Irineu Suceveanul, episcop vicar al Mitropoliei Moldovei și Sucevei, Bahmaier Gaspar, prorectorul Institutului teologic romano-catolic, și alte personalități.**

Au fost de față foști deținuți antifasciști, numeroși oameni ai muncii de la Complexul C.F.R., Uzina de fire și fibre sintetice „Terom", Uzina mecanică „Nicolina" fabricile „Țesătura" și Antibiotice, Întreprinderea „Spicul", din unitățile cooperației meșteșugărești, funcționari din instituții ieșene.

La monumentele și mormintele victimelor pogromului au fost depuse coroane din partea consiliilor populare județean și municipal Iași, Comitetului național al foștilor deținuți antifasciști, U.J.C.M., Federației comunităților evreiești, din partea altor organizații și instituții.

# SPORT

FOTBAL, DIV. A

## Șapte goluri în 45 de minute!

### ■ Moldoveanu — golgeter ■ Travaliul lui Cuperman ■ Cavalerii Jiului

*De fapt, partida dintre Politehnica și Jiul, echipe din mijlocul clasamentului — deci ferite de emoții, a purtat amprenta luptei echipei ieșene pentru restabilirea drepturilor de golgeter ale lui Moldoveanu, împiedicat să joace mai multe etape de o hotărîre curioasă a federației. Jiul nu emitea pretenții la o victorie și s-a văzut asta. Rămînea de văzut dacă atacantul ieșean putea reface terenul pierdut, adică diferența de trei goluri care-l despărțeau de stelistul Tătaru. A reușit, dar cu cîte eforturi!...*

*Poate și din această cauză, în prima parte a întîlnirii nu numai că nu s-a înscris nici un gol, dar nici spectacol n-am văzut. Mijlocașii ieșeni nu reușeau să trimită balonul cu adresă înaintașilor, aceștia se precipitau să-l servească pe Moldoveanu, care, stăpînit de un trac explicabil, rata, rata. Adversarii studenților erau calmi, se descurcau cu ușurință atît în apărare cît și în jocul de la mijlocul terenului, ba reușeau frumoase țesături de pase minute în șir. Au încercat și vigilența lui Iordache, dar cu șuturi de la distanță care nu l-au deranjat de fel. Era un joc destul de plictisitor, lent, al unor tineri care ni se păreau obosiți de eforturile depuse în 29 de etape.*

*Ieșenii au avut însă resurse nebănuite după pauză. Introducerea lui Incze pe partea dreaptă a atacului a înviorat jocul întregii echipe. Pe de altă parte, vădind sterilitatea finalizărilor lui Moldoveanu, coechipierii săi și-au asumat sarcina deschiderii scorului. Pe punctul de a face aceasta, Cuperman a fost faultat în careu (min. 51). Galant, specialistul Politehnicii l-a lăsat pe Moldoveanu să execute lovitura de la 11 metri. Gheața fiind spartă, ieșenii s-au dezlănțuit. Cu excepția unor scurte perioade, s-a jucat apoi numai în jumătatea de teren a oaspeților și s-au creat faze spectaculoase. In urma uneia (min. 57), la care au contribuit decisiv Simionaș și Moldoveanu, Cuperman a săltat mingea peste Marincan, majorînd scorul. Ofensiva furibundă a gazdelor s-a întrerupt, cîteva minute fotbaliștii Jiului echilibrînd jocul și ratînd o ocazie din „vina" lui Iordache (min. 66), care a respins balonul printr-un reflex în corner. Și iar, valuri-valuri spre poarta urgisitului Marincan, lipsit de o linie de protecție sigură. Simionaș a înscris un gol în min. 69 printr-un frumos plonjon (3—0), l-a urmat Lupulescu peste cinci minute (4—0). Ceva mai tîrziu, Ion Constantin avea să se izbească de dîrzenia lui Iordache (min. 81), pentru ca imediat, pe contraatac, Cuperman să-l pună în poziție de șut pe Moldoveanu (min. 82: 5—0). Un moment de respirație din partea ieșenilor i-a permis lui Ion Constantin să înscrie golul de onoare (min. 87: 5—1). In ultimele minute, întreaga formație ieșeană, dar mai ales Cuperman, a jucat pentru un singur om, Moldoveanu, aflat la un punct de titlul de golgeter. Dar, ca un făcut, balonul nu voia să intre în poartă. Abia în ultimul minut de joc, cu concursul apărării imediate a Jiului, atacantul gazdelor a reușit să-și vadă visul împlinit.*

*In aplauzele unei mulțimi entuziaste, Politehnica a încheiat o partidă în care a fost superioară partenerei de întrecere. Apreciind performanța formației ieșene (6 goluri într-un meci), trebuie să aducem cuvenitele felicitări fotbaliștilor Jiului, foarte corecți, detașați, lucizi, adepți ai jocului deschis.*

Politehnica: *Iordache (Costaș, din min. 82) — Romila, Ianul, Stoicescu, Pall — Mărdărescu, Simionaș — Marica (Incze, din min. 46), Cuperman, Moldoveanu, Lupulescu.*

Jiul: *Marincan — Karamanlis, Tonca, Dodu (Gudacu, din min. 57) Naidin — Urmeș, Sandu — Uilecan, Libardi, I. Constantin, Peronescu.*

**Radu COSTIN**

*

*La tineret — rezerve: Politehnica — Jiul: 5—0.*

## Campioană republicană

*După trei ani de muncă asiduă, profesorul Leonid Antohi și fotbaliștii săi, elevi la Școala profesională a Uzinei mecanice „Nicolina", și-au văzut visul împlinit.*

*Acum doi ani, echipa ieșeană a fost eliminată în finala pe minister. Anul trecut, a ajuns în finala pe țară a campionatului școlilor profesionale, dar s-a clasat pe locul al doilea. Și iată că anul acesta a cucerit titlul de campioană republicană al acelei competiții, după o evoluție foarte bună. In seria sa, echipa Școlii profesionale „Nicolina" a învins cu 6—0 și 2—0 formațiile grupurilor școlare de chimie Pitești și, respectiv, a Consiliului popular Arad. Apoi, în semifinală, a întrecut echipa Grupului școlar UCECOM Galați cu 1—0.*

*Finala i-a revenit la un scor categoric (6—2), partenera sa de întrecere fiind formația Grupului școlar Centrocoop Constanța.*

*Fotbaliștii ieșeni au lăsat o frumoasă impresie tuturor celor care le-au urmărit partidele. Iată lotul folosit în turneul final de către prof. Leonid Antohi: Olaru, Putină, Rusu, Țuiu, Ciobanu, Frai, Budeanu, Juverdeanu, Dan Sofian, Mihăilă, Bărbulescu, Andreescu, Perjeriu, Lăcătușu, Stănicel.*

*S-au remarcat în mod deosebit: Olaru, Andreescu, Ciobanu, Frai, Mihăilă și Perjeriu.*

*Proaspeții campioni au primit tricouri de campioni, cupe și medalii, numeroase premii în material și echipament sportiv.*

*Pentru acest succes, merită felicitări atît antrenorul și jucătorii, cît și conducerea școlii care i-a sprijinit în permanență*

**Gh. M.**

In fotografie: *Lotul echipei campioane (în mijloc, prof. L. Antohi).*

## Turneu de handbal la Pașcani

PAȘCANI *(de la subredacția ziarului „Flacăra Iașului").*

*Timp de trei zile, prin grija comisiei de specialitate din cadrul C.J.E.F.S. Iași, la baza sportivă „Progresul" din orașul Pașcani s-a disputat primul turneu din cel de-al doilea tur al campionatului județean de handbal (masculin) la care au participat cele 6 echipe înscrise în competiție.*

*Iată rezultatele înregistrate în aceste trei zile de întrecere: Voința Iași — Victoria Iași 31—20; U.R.A. Iași — Terom Iași 27—15; Siderurgistul Iași — Progresul Pașcani 37—24; Voința — Terom 38—15; Victoria — Progresul 21—19; U.R.A. — Siderurgistul 15—15; Siderurgistul — Terom 39—11; U.R.A. — Victoria 17—16; Voința — Progresul 29—12.*

*Este binevenită programarea turneului la Pașcani, acțiune care a făcut o excelentă propagandă handbalului în această localitate.*

**C. ENEA**

## ȘAH

Timp de o săptămînă, s-a desfășurat la Iași etapa de zonă a campionatului republican individual de șah rezervat nevăzătorilor la care au participat reprezentanți ai filialelor teritoriale din Galați, Bacău, Botoșani și Iași.

Concursul a fost dominat de sportivii ieșeni, care au cîștigat întrecerile, atît la băieți cît și la fete. Pentru etapa finală, care se va desfășura în luna octombrie la Sibiu, s-au calificat primii doi clasați la turneul masculin și cîștigătoarea la feminin.

Clasamentele se prezintă astfel:

*Băieți:* 1. Mihai Hînceanu (Iași) 10 pct.; 2. Ioan Cîșlaru (Iași) 9,5 pct.; 3. Gavril Dobos (Bacău) 9 pct.; 4. Aurelian Ghelase (Galați) 7,5 pct.; 5. Cireșan Drug (Botoșani) 6 pct. etc.

*Fete:* 1. Maria Răpceanu (Iași) 2 pct.; 2. Safta Grădinaru (Bacău) 1 pct.

Carturi

## Casa pionierilor Iași — pe locul I

*Duminică, a avut loc, la stadionul „23 August", faza județeană a concursului de carturi pentru pionieri și școlari, organizată de Consiliul județean Iași al Organizației pionierilor. Au participat concurenți de la casele pionierilor din Iași și Pașcani, precum și de la Liceul nr. 3 Iași.*

*In prezența miilor de spectatori aflați în tribunele stadionului, micii automobiliști și-au disputat locul I la următoarele probe: viteză — 50 și 68 cmc. Concursul din acest an a marcat și prezența fetelor la start.*

Clasa 50 cmc; fete: *1. Elena Cojocaru; 2. Doina Chelaru; 3. Dorina Trifan (toate de la Casa pionierilor Iași);* băieți: *1. Mihai Benchea; 2. Radu Lăpușneanu; 3. Vasile Bălan (toți de la Casa pionierilor Iași);* 68 cmc., băieți: *1. Ioan Drăguți; 2. Constantin Nițulescu; 3. Liviu Horobeț (toți de la Casa pionierilor Iași).*

*Cîștigătorilor li s-au acordat diplome și premii în obiecte.*

**Prof. M. CROITORU — coresp.**

## Pronosport

**Rezultatele concursului din 27 iunie**

| | |
|---|---|
| Farul — Rapid | 2 |
| Politehnica Iași — Jiul | 1 |
| S.C. Bacău — „U". Craiova | 1 |
| Progresul — Universitatea Cluj | 1 |
| Dinamo Buc. — Steagul Roșu | X |
| C.F.R. Cluj — U.T. Arad | X |
| C.F.R. Timișoara — Steaua | X |
| Farul — Rapid | X |
| Politehnica Iași — Jiul | 1 |
| S.C. Bacău — „U". Craiova | 2 |
| Progresul — Universitatea Cluj | 2 |
| Dinamo Buc. — Steagul Roșu | 1 |
| C.F.R. Cluj — U.T. Arad | 2 |

Fond de premii lei: 315 732.


**Fabrica de ulei „Unirea" Iași**

șoseaua Țutora, nr. 171

angajează de urgență:

— *6 electricieni de întreținere și reparații* categoriile 3—5. Condițiile de angajare: stagiul militar satisfăcut și domiciliul stabil în orașul Iași

— *1 contabil principal.* Condiții de angajare conf. H.C.M. 914/1968.

Relații suplimentare se pot lua de la Compartimentul personal al fabricii, telefon 16830, int. 146.

— *strungari*

— *rabotori*

— *frezori*

*angajează de urgență*

**Uzina mecanică „Nicolina" Iași**

Condiții de angajare: solicitanții trebuie să fie absolvenți de școală profesională.

INTREPRINDEREA 4 CONSTRUCȚII — MONTAJ IAȘI STAȚIA UTILAJ DE CONSTRUCȚII ȘI TRANSPORT

șoseaua Țutora, nr. 115

angajează:

*automacaragii*

Solicitanții se vor adresa direct la sediul unității din șos. Țutora nr. 115.

Condițiile de angajare: stagiul militar satisfăcut.

**Cîștiguri mari la Loto — Pronosport**

De la începutul anului 1971 s-au atribuit participanților din județul Iași numeroase cîștiguri în bani, autoturisme și excursii în străinătate.

Printre cele mai importante se numără două cîștiguri a cîte 100.000 lei obținute la LOTO de către GOLDMAN MANASE din PAȘCANI și la PRONOEXPRES de către BURSUC VASILE din Iași.

La LOZ IN PLIC serii speciale: DRAGOI MIHAI a cîștigat un autoturism TRABANT 601, NIȚU ION și CIUDIN GHEORGHE, cîte un FIAT 850 și URÎTU ION un autoturism DACIA 1100, toți aceștia din orașul Iași.

La LOZ ÎN PLIC serii obișnuite au obținut cîte 20.000 lei: VIRLAN VALENTIN din Iași, RAILEANU V. IOAN din Lungani și HARABAGIU CONSTANTIN din Tg. Frumos.

Au fost atribuite alte numeroase premii în bani, precum și excursii în CEHOSLOVACIA, UNGARIA, IUGOSLAVIA, POLONIA, U.R.S.S. etc.

PARTICIPAȚI CU REGULARITATE LA TRAGERILE ȘI CONCURSURILE ORGANIZATE DE LOTO-PRONOSPORT.

**Școala profesională agricolă Miroslava**

primește înscrieri pînă la 5 iulie a.c. pentru specialitatea **mecanică agricolă,** curs de zi.

Se primesc candidați, absolvenți a 8 clase în vîrstă de pînă la 18 ani, pentru unitățile agricole: I.A.S.-S.M.A. și C.A.P., de la care trebuie să prezinte o recomandare, în vederea încheierii contractului de școlarizare.

Elevii primesc burse (hrană, cazare, îmbrăcăminte etc.)

Informații la telefon 15015.

**Ministerul Construcțiilor Industriale**

**Grupul școlar de construcții Pitești**

strada Războieni nr. 35, telefon 31830,

organizează **concurs de admitere** între 6—14 iulie 1971 pentru următoarele meserii:

**Ucenicie la locul de muncă**

— izolator în construcții
— zugrav-vopsitor
— instalator instalații încălziri centrale
— mecanic utilaje construcții
— dulgher
— zidar-betonist

Inscrierile se fac la centrul din Iași, Grupul școlar de construcții, strada Bucium nr. 17, telefon 12488. Se pot înscrie la concurs promovații clasei a VIII-a a școlii generale, cît și absolvenți ai școlii generale de 10 ani, care au împlinit vîrsta de cel mult 18 ani în anul 1971.

După terminarea școlii absolvenții vor lucra în județele din care au fost recrutați.

**Școala profesională Lupeni**

strada Viitorului nr. 27, județul Hunedoara, telefon 210, anunță că face înscrieri la cursurile de zi pentru meseriile de **mecanizatori, mineri** — cu durata de școlarizare de trei ani pentru absolvenții școlii generale de 8 ani și de doi ani pentru absolvenții școlii generale de 10 ani.

**Candidații NU susțin examen de admitere.**
**Admiterea se face DIRECT pe bază de teste.**

Testele constau în întrebări elementare sau exerciții simple pentru verificarea cunoștințelor de cultură generală și pentru orientare profesională.

Inscrierea pentru admitere se face pînă la data de 5 iulie 1971 la sediul școlii pe baza unei cereri scrise, însoțită de următoarele acte:

— certificat de naștere în original și copie
— certificat de absolvire a școlii generale în original sau adeverința de promovare a clasei a VIII-a
— certificat medical

Informații suplimentare se pot obține direct de la secretariatul școlii, zilnic, între orele 7—15.

# Mica publicitate

## Lecții-meditații

● Profesor matematică, meditez corigențe liceu. Strada Răchiți 26 A, Tătărași.

● MEDITEZ CONVENABIL GARANTÎND ÎNSUȘIREA MATERIEI: MATEMATICĂ, FIZICĂ, CHIMIE, CORIGENȚI ORICE CLASĂ, ADMITERI LICEU, ȘCOLI TEHNICE, FACULTĂȚI. RELAȚII: TELEFON 30268, ORELE 17—19.

## Vînzări — cumpărări

● Vînd „Moskvici 403", bună stare de funcționare. Aleea Nicolina 151.

● Vînd autoturism „Dacia 1100", stare perfectă. Informații Consignația.

● Vînd imobil, 3 camere, anexe, teren 900 m.p. Adresați procurist, șoseaua Sărăriei 10, orele 18—21.

● Vînd casetă, fișet, bărcuțe pentru distracția copiilor, scule de lăcătușerie și fierărie. Pantelimon 18.

● Vînd apartament 3 camere și teren 300 metri. Bucșinescu 2.

● Vînd motoretă „Carpați super", nouă. Strada Hîncea 39 (prin Nicolina).

● Schimb Wartburg 312 perfectă stare, contra Trabant nou. Telefon 14165.

## Schimburi de locuință

● Ofer apartament bloc, 2 camere, etaj II, central, Suceava pentru similar sau naționalizat Iași. Familia Mititelu, strada Aviației 23.

● Ofer apartament două camere confort I și cameră strada Gării pentru apartament 3—4 camere, etaj 1—2. Informații Primăverii 5, etaj I, apart. 6.

● Cedez apartament București pentru similar Iași. Relații Grigorcea Maria, strada Veronica Micle 5, sector 8 București.

## Închirieri

● Închiriez cameră, bloc central, pe timp scurt. Alecsandri nr. 4, scara A, apart. 2, ora 18.00.

## Pierderi

● Pierdut legitimația eliberată de I.C.I.L. Iași pe numele Despa Maria. O declar nulă.

● Pierdut legitimația eliberată de U.F.S. pe numele Nichita Eugenia. O declar nulă.

● Pierdut legitimația eliberată de Tesătoria de mătase pe numele Codreanu Ana. O declar nulă.

● Pierdut legitimația eliberată de Tesătoria de mătase pe numele Calabalic Mihai. O declar nulă.

● Pierdut ștampila triunghiulară nr. 39 a Șantierului 2 — Trustul de construcții Iași. O declarăm nulă.

● Pierdut carnet student pe numele Piftor Elena. Il declar nul.

● Pierdut carnet student pe numele Țuțuianu Ana. Il declar nul.

● Pierdut legitimația eliberată de C.I.M.P. pe numele Ostafi Petru. O declar nulă.

● Pierdut legitimația eliberată de Direcția de pază civilă contractuală pe numele Antonesei C. Costache. O declar nulă.

● Pierdut legitimația eliberată de „Țesătura" pe numele Puscașu Florica. O declar nulă.

## Diverse

● POMÎRLA. Foștii elevi și profesori ai Liceului „Anastasie Basotă" din Pomîrla, liceu înființat în 1879, sînt invitați la reuniunea din 25 iulie 1971 la Pomîrla, județul Botoșani, reuniune aprobată legal.

Adeziunea se va trimite pînă la 23 iulie profesorului Parasca Ioan din Pomîrla înștiințată de 120 lei de persoană, pentru masă și cazare.

Informații se pot lua în București la Dănilă Dumitru, telefon 174689 Iași, la Bossie Constantin, strada Neculai Gane 21, Botoșani la profesor Alexa Dumitru, Calea Națională 302.

Președintele comitetului organizatoric, profesor universitar Dimitrie Gafițeanu.

● Familia îndoliată mulțumește tuturor și, îndeosebi colegilor de muncă de la I.G.M., care au condus pe ultimul său drum pe regretatul lor soț, tată și bunic

LAHADUS GHEORGHE

# PE MERIDIANELE GLOBULUI

CORESPONDENȚĂ DIN HELSINKI

## În ajunul vizitei oficiale în Finlanda a președintelui Consiliului de Stat al Republicii Socialiste România, Nicolae Ceaușescu

**HELSINKI 28 — Trimișii speciali Agerpres, Adrian Ionescu și Constantin Țintea, transmit: In ajunul vizitei oficiale în Finlanda a tovarășului Nicolae Ceaușescu, președintele Consiliului de Stat al Republicii Socialiste România, la Helsinki a apărut luni, în editura „Otava", volumul „NICOLAE CEAUȘESCU** — România în lupta pentru progres, colaborare și pace". **Lucrarea însumează, de-a lungul a peste 200 de pagini, extrase din expuneri, cuvîntări, articole, interviuri și alte luări de poziție ale tovarășului Nicolae Ceaușescu.**

**„In contextul dialogurilor privitoare la marile probleme internaționale contemporane, tot mai des apar numele României și al președintelui Consiliului de Stat al Republicii Socialiste România — se subliniază în prefață. Eforturile României socialiste pentru destinderea încordării și pentru cooperare între popoare, precum și pentru realizarea securității și a păcii în Europa și în lume, și pozițiile acestei țări, expuse în domeniile respective de domnul președinte Nicolae Ceaușescu, cît și în alte probleme, sînt urmărite cu interes în numeroase țări, și ele se bucură de o largă recunoaștere pe plan internațional". „O dată cu publicarea acestei cărți — relevă prefața editurii „Otava" — satisfacem așteptările unui public larg, care dorește să cunoască mai îndeaproape opiniile președintelui Nicolae Ceaușescu despre politica externă a Republicii Socialiste România, precum și rolul său în înfăptuirea acestei politici".**

**Reamintind satisfacția cu care președintele Nicolae Ceaușescu a relevat pozițiile celor două state și acțiunile lor în problemele dezvoltării colaborării și securității pe continentul nostru, ale organizării conferinței europene, editura inserează aprecierea șefului statului român, exprimată cu prilejul vizitei în România a președintelui Finlandei, Urho Kekkonen: „Sîntem gata ca, împreună cu dumneavoastră și cu toate statele europene, să întreprindem noi eforturi de natură să ajute la pregătirea conferinței, la promovarea cooperării în Europa. In acest context, considerăm că activitatea pe care țările noastre o depun pentru asigurarea unor raporturi de bună vecinătate și înțelegere în spațiul lor geografic — în Balcani, ca și în nordul continentului — deschide noi perspective pentru conlucrarea mutuală, reprezentînd un aport valoros la cauza generală a securității și păcii".**

**Volumul este precedat, de asemenea, de o scurtă biografie a autorului, în care se relevă că tovarășul Nicolae Ceaușescu, „ca secretar general al partidului comunist și președinte al Consiliului de Stat, activează larg și intens în munca de construcție a partidului și a statului, în domeniile economiei, culturii, ideologiei și al relațiilor internaționale".**

**In deschiderea lucrării, sub titlul „Nicolae Ceaușescu despre relațiile româno-finlandeze", primele pagini sînt închinate evoluției și perspectivelor raporturilor dintre cele două țări. Sînt amintite, în acest sens, aprecierile tovarășului Nicolae Ceaușescu: „Poporul român și poporul finlandez au bogate tradiții în lupta pentru libertate și progres social; ele se simt aproape prin aspirațiile lor comune pentru o viață mai bună, prin idealurile lor de înțelegere și pace"... „Relațiile româno-finlandeze au cunoscut în ultima perioadă o dezvoltare continuă, concretizată în lărgirea și diversificarea schimburilor economice, în extinderea legăturilor cultural-științifice și de altă natură".**

**In continuarea lucrării, luările de poziție ale șefului statului român sînt grupate în nouă capitole, sub următoarele titluri: „Politica externă a României"; „Dezvoltarea forțelor progresiste și ale păcii — trăsătură caracteristică, dominantă, a vieții internaționale"; „Pentru prietenie, alianță și colaborare între România și celelalte state socialiste, pentru întărirea unității țărilor sistemului mondial socialist"; „Larga activitate internațională pentru dezvoltarea colaborării cu toate țările lumii"; „Solidaritate cu mișcările de eliberare și cu țările în curs de dezvoltare"; „Securitatea europeană"; „Dezarmarea — țelul de bază al intregii omeniri"; „Stingerea focarelor de încordare pe glob — o cerință a timpului nostru"; „Solidaritate deplină cu toate forțele antiimperialiste".**

**Apreciată ca un eveniment remarcabil, editarea culegerii de discursuri, articole și interviuri ale șefului statului român a polarizat atenția opiniei publice finlandeze, reunind, luni după-amiază, într-o largă conferință de presă, pe reprezentanții radioului și televiziunii, ai marilor cotidiene și publicații, organe ale principalelor partide politice, ale unor mari organizații cetățenești, exponente ale punctelor de vedere ale celor mai diverse categorii sociale. Au fost prezenți ambasadorul României la Helsinki, Mircea Bălănescu, și reprezentanți ai Ministerului de Externe al Finlandei.**

**Conferința de presă, care a avut loc la sediul editurii „Otava", a fost deschisă de directorul general al editurii, Heikki Reenpaa, care a prezentat pe larg volumul tovarășului Nicolae Ceaușescu și a subliniat importanța deosebită a apariției lucrării în contextul relațiilor pozitive româno-finlandeze, care vor înregistra un considerabil progres prin vizita președintelui Consiliului de Stat al României în Finlanda.**

**In continuare, directorul general al editurii a răspuns întrebărilor puse de ziariști.**

**Marcată în mod public de această conferință de presă, editarea lucrării „Nicolae Ceaușescu — România în lupta pentru progres, colaborare și pace" a stirnit interes cu multe zile înaintea apariției sale. Numeroase organizații cetățenești și biblioteci publice au solicitat dinainte exemplare din această lucrare, adresîndu-se Ambasadei române la Helsinki sau editurii „Otava". Incepînd de marți, volumul „Nicolae Ceaușescu — România în lupta pentru progres, colaborare și pace", împreună cu portretul autorului, vor fi expuse în librării, precum și în standuri special amenajate pe Aleksanterinkatu, una din principalele artere ale capitalei finlandeze.**

**Exprimîndu-și satisfacția pentru onoarea de a oferi opiniei publice finlandeze principalele luări de poziție, de larga audiență internațională, ale șefului statului român, directorul general al editurii „Otava", Heikki Reennaa, sublinia — într-o declarație făcută trimișilor Agerpres: „Aparitia acestui volum, într-o aleasă tălmăcire și tinută grafică, reprezintă un semn de omagiu, de prețuire a politicii externe românești, care și-a găsit o prestigioasă afirmare prin glasul autorizat și respectat al celui mai înalt reprezentant al țării dumneavoastră — președintele Nicolae Ceaușescu, personalitate eminentă a vieții internaționale. Considerăm cuvîntările sale ca foarte importante. Rolul domnului Nicolae Ceaușescu în politica europeană, în viața internațională, este unul central. Iată motivul apariției cărții, al necesității ca finlandezii să-l cunoască mai bine. Rezonanța amplă și profundă a politicii externe românești, în Finlanda, ca și în lumea întreagă, este un reflex al consecvenței cu care șeful statului român, țara dumneavoastră, și-au consacrat permanent eforturile afirmării depline a principiilor fundamentale ale dreptului internațional care trebuie să guverneze relațiile dintre state, promovării — pe această bază — a unui climat de înțelegere și respect reciproc, de pace între popoare, propice reglementării, în spiritul echității și al interesului general al umanității, a principalelor probleme care confruntă astăzi lumea. Avem o înaltă stimă față de România, față de politica ei externă. Aceasta cu atît mai mult cu cît între România și Finlanda există numeroase similitudini, numeroase apropieri care presupun aceeași atitudine față de problemele internaționale. De aceea, sosirea președintelui României în Finlanda constituie un moment important, așteptat cu un deosebit interes".**

La Wuppertal (R.F.G.)

## Expoziția: „A 50-a aniversare a Partidului Comunist Român"

BONN 28 — Corespondentul Agerpres, Mircea Moarcăș, transmite: La Wuppertal (R. F. a Germaniei), a avut loc inaugurarea expoziției „A 50-a aniversare a Partidului Comunist Român", organizată de centrul de documentare „Friedrich Engels", în colaborare cu Partidul Comunist German.

Au luat parte membri ai conducerii Partidului Comunist German, membri ai centrului de documentare „Friedrich Engels" din localitate, alți invitați, membri ai ambasadei române în R. F. a Germaniei.

La deschiderea expoziției au luat cuvîntul Gerhard Deumlich, membru al Prezidiului Partidului Comunist German, redactor-șef al ziarului „Unsere Zeit", organ al P. C. German, Richard Kumpf, directorul centrului de documentare „Friedrich Engels", și Iuliu Dobroiu, însărcinat cu afaceri ad-interim al Republicii Socialiste România în R. F. a Germaniei.

## Sesiunea Comisiei mixte româno-iugoslave de colaborare economică

BELGRAD 28 — Corespondentul Agerpres, George Ionescu, transmite: Intre 25 și 28 iunie, la Belgrad au avut loc lucrările celei de-a VI-a sesiuni a Comisiei mixte româno-iugoslave de colaborare economică.

Comisia a examinat îndeplinirea recomandărilor adoptate la întîlnirile precedente ale celor două părți în Comisia mixtă (București — septembrie 1970 și Kladovo — decembrie 1970) și a constatat cu satisfacție că s-au înregistrat importante rezultate în dezvoltarea și diversificarea colaborării și cooperării economice și tehnice dintre cele două țări, în domeniile construcțiilor de mașini, electrotehnicii, industriei metalurgice, industriei chimice, transporturilor și telecomunicațiilor, în aprovizionarea reciprocă cu unele materii prime. S-a dezvoltat, de asemenea, colaborarea în zona de frontieră, precum și în alte domenii.

In legătură cu lucrările pentru construirea sistemului hidroenergetic și de navigație „Porțile de Fier", Comisia a constatat că acestea se desfășoară în bune condiții, potrivit programului de lucru. Pînă în prezent, au intrat în funcțiune cîte patru hidroagregate în fiecare din cele două centrale ale sistemului.

In timpul lucrărilor sesiunii, au fost finalizate noi acțiuni de colaborare: cooperarea în producția de mașini de rectificat, încheierea unui acord de colaborare în domeniul poștelor și telecomunicațiilor, încheierea unui acord privind completarea acordului în vigoare referitor la traficul de călători în zona de frontieră, schimbul de note privind deschiderea unui nou punct rutier de trecere a frontierei.

Comisia mixtă a subliniat cu satisfacție că dezvoltarea colaborării și cooperării economice se reflectă în creșterea în mod substanțial a schimburilor comerciale, al căror volum va fi, potrivit acordului comercial de lungă durată, pe perioada 1971—1975, de 2,4 ori mai mare față de realizările din perioada 1966—1970. In ceea ce privește volumul schimburilor comerciale convenit pentru anul 1971, acesta este de 1,9 ori mai mare decît realizările din anul 1970.

In scopul dezvoltării și diversificării în continuare a schimburilor comerciale, cu prilejul sesiunii Comisiei s-au stabilit măsuri corespunzătoare.

Comisia a convenit noi măsuri, îndeosebi pentru colaborarea și cooperarea în domeniile industriei construcțiilor de mașini, electrotehnicii, industriei chimice și petrochimice, energiei electrice, transporturilor și telecomunicațiilor, agriculturii, industriei ușoare și alimentare, turismului.

Comisia a acordat o atenție deosebită utilizării în continuare a potențialului hidroenergetic al Dunării, căzîndu-se de acord în acest scop asupra unui program concret de lucru.

Comisia a căzut, de asemenea, de acord asupra încheierii unei convenții privind înființarea Consorțiului bancar româno-iugoslav.

Convorbirile s-au desfășurat într-o atmosferă cordială de prietenie și deplină înțelegere.

Luni, a fost semnat la Belgrad un acord între guvernul Republicii Socialiste România și guvernul R.S.F. Iugoslavia, prin care au fost extinse prevederile din acordul româno-iugoslav privind micul trafic de călători în zona de frontieră, încheiat la Belgrad, la 13 ianuarie 1970. Prin noul acord, zona micului trafic de călători s-a extins de la 15 la 20 de kilometri, iar numărul călătoriilor la care dă dreptul acordul a fost majorat de la 4 la 12 pe an.

Acordul va intra în vigoare după ce va fi aprobat de guvernele celor două țări.

Prin schimb de note a fost încheiat, de asemenea, un acord între cele două guverne, cu privire la deschiderea unui punct internațional pentru traficul de călători și mărfuri Naidaș (România) — Kaludjerovo (Iugoslavia). Acest punct va fi dat în folosință pînă la data de 1 octombrie 1971.

Tot luni a fost semnat un acord de colaborare în domeniul poștelor și telecomunicațiilor între România și Iugoslavia.

## Scrisoare adresată de U Thant guvernului israelian

TEL AVIV 28 (Agerpres).

Secretarul general al O.N.U., U Thant, a adresat o scrisoare guvernului israelian, cerîndu-i să precizeze ce măsuri întreprinde în vederea aplicării rezoluției privind reîntoarcerea la căminele lor a locuitorilor arabi care s-au refugiat în timpul evenimentelor din iunie 1967, în Iordania, a anunțat duminică postul de radio Tel Aviv. U Thant a cerut, de asemenea, explicații în legătură cu deschiderea șantierelor de construcții de locuințe în partea arabă a Ierusalimului.

Guvernul israelian nu a răspuns încă la scrisoarea secretarului general al O.N.U., a precizat comentatorul postului de radio Tel Aviv.

## Reorientări politice în Malta

LA VALLETA 28 (Agerpres). — In prezența noului prim-ministru al Maltei, Dominic Mintoff, în capitala acestei țări, La Valletta, a avut loc duminică o manifestație pentru celebrarea victoriei obținute de Partidul laburist în alegerile parlamentare desfășurate în urmă cu zece zile. Demonstrația a marcat încheierea campaniei electorale și reluarea lucrului în întreaga insulă. Muncitorii șantierelor navale, care se aflau în grevă din noiembrie anul trecut, s-au înapoiat la posturile lor, sindicatul respectiv exprimîndu-și în felul acesta încrederea în noul prim-ministru.

La cîteva zile după formarea unui nou guvern, situația din Malta este calmă. In cercurile observatorilor din La Valletta, s-a subliniat că premierul Mintoff intenționează să folosească perioada de două luni acordată de Constituție pînă la convocarea Parlamentului „pentru a restabili ordinea pe plan intern și extern". S-a anunțat astfel că mai mulți miniștri ai fostului guvern naționalist sînt anchetați în prezent sub învinuirea de corupție, îndeosebi în sectorul locuințelor, folosirii brațelor de muncă și a cheltuielilor publice. Pe plan extern, după cum relevă agenția France Presse, primul ministru dorește ca țara sa să ducă o „politică de neutralitate activă". In acest context, el a cerut deja oficial revizuirea acordurilor militare și financiare încheiate în 1964 cu Marea Britanie. In baza acestor acorduri, englezii dispuneau de facilități militare în Malta, care erau folosite și de alte țări membre ale N.A.T.O. Noul guvern maltez, s-a arătat în capitala insulei, dorește să mențină relații cu Marea Britanie, dar sumele primite din partea guvernului de la Londra pentru instalațiile din porturi puse la dispoziția acestuia nu vor mai trebui să capete forma unui cadou, ci unei juste remunerații pentru serviciile și bunurile oferite.

O altă măsură proiectată de guvernul laburist, în care observatorii văd o confirmare a tendinței de promovare a intereselor naționale, este aceea de a numi un guvernator general al insulei de naționalitate malteză, în locul englezului Maurice Dorman, care și-a prezentat demisia imediat după venirea la putere a cabinetului primului ministru Mintoff. De asemenea, s-a făcut cunoscut că guvernul dorește să extindă relațiile sale comerciale și cu alte țări, astfel încît să nu mai depindă în cea mai mare măsură de partenerii comerciali din Marea Britanie.

*

WASHINGTON 28 (Agerpres) — Luni, Departamentul de Stat al S.U.A. a anunțat că noul guvern al Maltei a avizat Statele Unite că dorește o revizuire de ansamblu a acordurilor sale cu pactul nord-atlantic. Purtătorul de cuvînt american a precizat că, în așteptarea acestei revizuiri, guvernul Maltei a informat că nu va mai permite ancorarea navelor flotei a 6-a americane în porturile malteze.

## Pentru anularea interzicerii P. C. din Germania

BONN 28 (Agerpres) — In condițiile unor ample manifestații ale forțelor progresiste și democratice din R.F. a Germaniei, tribunalul dn Flensburg a anulat dispoziția din anul 1968 a Procuraturii vest-germane în baza căreia au fost confiscate 60.000 exemplare ale proiectului de program al Partidului Comunist din Germania.

Referindu-se la decizia tribunalului, Max Reimann, președintele Comisiei P.C. din Germania pentru convorbiri cu privire la anularea interzicerii partidului, a declarat că această sentință trebuie acum să fie urmată de anularea interzicerii P.C. din Germania. El a chemat pe toți muncitorii, toți democrații din R.F.G., să continue cu vigoare lupta în vederea anulării interzicerii Partidului Comunist din Germania.

## Ziarul „Nhan Dan" despre publicarea documentelor secrete ale Pentagonului

HANOI 28 (Agerpres) — După cum transmite agenția V.N.A., ziarul „Nhan Dan", organ al Partidului celor ce Muncesc din Vietnam, a publicat un articol referitor la documentele secrete ale Pentagonului date publicității în presa americană.

Concluziile pe care presa americană le-a tras din aceste documente, menționează ziarul, nu reprezintă ceva nou pentru poporul vietnamez. Incă de mult timp, în apelurile, declarațiile sau memorandumurile sale, guvernul Republicii Democrate Vietnam a denunțat cu vigoare politica colonialistă și războiul de agresiune ale Statelor Unite în Vietnam, procedeele și afirmațiile înșelătoare ale guvernelor S.U.A., care încercau să camufleze crimele lor de război în Vietnam. Guvernul R.D. Vietnam a demonstrat, de asemenea, că originea războiului din Vietnam rezidă în intervenția S.U.A., continuă „Nhan Dan". Dezvoltarea mișcării mondiale de sprijinire a luptei poporului vietnamez dovedește că popoarele lumii, inclusiv cel american, își dau seama din ce în ce mai limpede de caracterul agresiv al politicii S.U.A. și se opun tot mai energic intenției guvernului american de a continua acest război nejust.

Articolul se referă în continuare la „planul de acțiune 34-A", elaborat de guvernul american, și la „incidentul din Golful Tonkin" pe care l-a înscenat pentru a obține informații asupra Vietnamului de nord și pentru a iniția războiul aerian și naval de distrugere împotriva R.D. Vietnam. Documentele Pentagonului, subliniază „Nhan Dan", pun în lumină manevrele sumbre ale agresorilor imperialiști americani. Ele au demonstrat justețea cauzei poporului vietnamez, temeinicia declarațiilor sale de denunțare a crimelor de război și a procedeelor de înșelăciune ale imperialismului american.

Pe de altă parte, subliniază „Nhan Dan", aceste documente scot în evidență un detaliu demn de atenție, și anume — necesitatea pe care o resimt imperialiștii americani „de a apăra Vietnamul de sud" nu numai pentru ca el „să nu cadă în mîinile comuniștilor", ci și pentru a-și realiza „strategia globală".

Condamnînd actele comise de guvernele americane precedente, ziarul arată că este imperios necesar să se pună capăt acțiunilor actualei administrații.

Articolul apreciază că una din cauzele importante ale eșecului intervenției S.U.A. în Vietnam o constituie faptul că acestea au comis o mare eroare în aprecierea forței poporului vietnamez și a hotărîrii sale de a lupta și de a învinge.

Sub conducerea clarvăzătoare a Partidului celor ce Muncesc din Vietnam, poporul vietnamez s-a ridicat într-un singur elan împotriva agresorilor. In nord, poporul vietnamez i-a învins pe agresori în războiul lor de distrugere; în sud, el le-a provocat eșecuri importante în războiul lor local și în acțiunea de „vietnamizare" a războiului.

Coordonîndu-și strîns acțiunile cu popoarele laoțian și cambodgian, scrie în încheiere „Nhan Dan", poporul vietnamez va obține victoria completă.

## Un articol din „Life"

NEW YORK 28 (Agerpres). Cea mai bună lecție pe care o dau dezvăluirile cuprinse în documentele secrete ale Pentagonului este că „un președinte american nu trebuie să mai antreneze niciodată națiunea în război fără autorizația explicită a Congresului și fără sprijinul poporului american", scrie săptămînalul „Life" în editorialul său de duminică. „Life" apreciază că, hotărînd să trimită trupele americane terestre în Vietnam, președintele Johnson „a preferat să lase atît Congresul, cît și opinia publică în necunoștință de cauză pentru o perioadă primejdios de îndelungată". Totodată, scrie revista, „Congresul însuși se face parțial vinovat pentru a fi permis ca problema intrării în război să devină un prerogativ aproape exclusiv prezidențial. El a omis, de asemenea, după cum a făcut-o și presa, să solicite și să obțină mai multe informații în perioada acelor luni cruciale ale anului 1965. Abia acum începe Congresul să-și reafirme rolul său constituțional...".

## Lupte violente în Cambodgia

PNOM PENH 28 (Agerpres) — In cursul nopții de duminică spre luni, forțele de rezistență populară din Cambodgia au lansat un puternic atac asupra pozițiilor deținute de trupele regimului Lon Nol la Sre Khlong, la 85 kilometri sud-vest de Pnom Penh. Ciocniri violente între unități ale patrioților khmeri și efectivele militare inamice au fost semnalate în ultimele 24 de ore și în regiunea denumită „Ciocul de papagal".

## SCURTE ȘTIRI

### PRAGA

Pavilionul românesc din cadrul tîrgului internațional de chimie „Incheba '71", deschis la Bratislava a fost vizitat de Gustav Husak, secretar general al C.C. al Partidului Comunist din Cehoslovacia, Vasil Bilak, membru al Biroului Politic al C. C. al P.C.C., și de alți conducători de partid și de stat cehoslovaci.

Tovarășul Gustav Husak a apreciat varietatea și calitatea produselor chimice românești expuse și a urat succese întreprinderilor românești care participă la această importantă expoziție.

### NICOSIA

Președintele Ciprului, Makarios, a declarat că guvernul său este hotărît să reziste oricăror presiuni din afară menite să impună o reglementare a problemei cipriote. „Nori întunecoși se strîng la orizontul Ciprului — a spus Makarios — dar noi sîntem hotărîți să ne menținem poziția noastră, să rezistăm impunerii unor soluții inacceptabile".

### PARIS

A încetat din viață scriitorul Jean Freville, unul din veteranii Partidului Comunist Francez, autorul unor lucrări din domeniul istoriei și a altor domenii ale științei. Printre cele mai cunoscute opere ale lui Freville se numără „Lenin la Paris", „Noaptea ia sfîrșit la Tours", consacrată întemeierii Partidului Comunist Francez, „Despre Maurice Thorez".

### BELFAST

In Irlanda de nord s-au produs duminică noi incidente. La un sediu al comisariatului de poliție din Belfast a explodat o bombă. Pe de altă parte, două persoane au fost rănite în împrejurări încă necunoscute, fiind spitalizate într-o stare gravă.

### Incendiu la o rafinărie de petrol din Polonia

VARȘOVIA 28 — Corespondentul Agerpres, Iosif Dumitrașcu, transmite: Un comunicat dat publicității la Varșovia anunță că sîmbătă a izbucnit un incendiu la rafinăria de petrol din localitatea Czechowice-Dziedzice. După miezul nopții, se arată în comunicat, a explodat un rezervor de petrol. La acțiunea de salvare au participat unități de pompieri din mai multe voievodate și unități ale armatei. In pofida eforturilor deosebite și a activității neîntrerupte, incendiul a durat în tot cursul zilei de duminică. Au murit 14 persoane — 7 soldați și 7 pompieri, — alte 56 fiind rănite.

## Demisia guvernului din Bengalul de vest (India)

DELHI 28 (Agerpres) — Guvernul de coaliție din Bengalul de vest, prezidat de Ajoy Mukherjee, și-a prezentat luni demisia. Această hotărîre intervine după ce șeful guvernului acestui stat a recomandat guvernatorului, la sfîrșitul săptămînii trecute, dizolvarea Adunării legislative de la Calcutta.

Ajoy Mukherjee a declarat ziariștilor că decretul prezidențial de preluare a conducerii Bengalului de vest urmează să fie dat publicității în următoarele cîteva zile. Membrii guvernului vor continua însă, pînă la această dată, să-și exercite prerogativele, a spus el.

Coaliția condusă de Mukherjee, precizează agenția Reuter, era formată din reprezentanții a zece partide, fiind însă dominată de membrii noului Congres (de guvernămînt).

De la alegerile generale din luna martie a.c., Bengalul de vest devine al patrulea din cele 18 state ale federației indiene a cărui conducere este preluată de către președintele țării.

## Caleidoscop

COPENHAGA 28 (Agerpres).

Cunoscuta aviatoare sportivă britanică Sheila Scott care, așa cum s-a mai anunțat, întreprinde o tentativă de zbor în jurul lumii, a fost nevoită, în timp ce se îndrepta spre Alaska, să aterizeze forțat în Groenlanda, în apropierea bazei „Stațiunea Nord". Cauza acestei abateri fortuite de la programul de zbor se datorește defectării unor aparate de bord. Plasarea avionului pe sol a fost îngreuiată, între altele, și de defectarea trenului de aterizare. Cu toate acestea, temerara aviatoare speră să-și poată continua tentativa după remedierea, cu ajutorul personalului de la baza stațiunii, a defecțiunilor amintite.

*

LONDRA 28 (Agerpres).

De curînd a fost inaugurat tunelul care leagă orașul Liverpool, cel mai mare port de export britanic, de localitatea Wallasey. Tunelul, format din două tuburi cu cîte două benzi fiecare, trece pe sub apele estuarului Mersey. Impreună cu căile de acces, el are o lungime de aproape 9 km.

*

LOS ANGELES 28 (Agerpres).

Un avion american de tipul DC-3, care efectua cursa aeriană între Los Angeles și San Jose, s-a prăbușit duminică seara în Oceanul Pacific, la 80 de kilometri sud de orașul Eureka, statul California. Numai 7 din cei 22 de pasageri aflați la bord au fost salvați.

Vedere din Hong Kong (colonie britanică), unul din cele mai mari orașe de tranzit din lume.

RIO DE JANEIRO 28 (Agerpres).

In cursul ultimelor luni, poliția braziliană a confiscat trei tone de marijuana, nouă kg de cocaină și a arestat 128 de traficanți de droguri, s-a anunțat la Rio de Janeiro. Cercetările, începute în cursul lunii iulie 1970, au permis să se stabilească o listă de 191 persoane suspectate de trafic de droguri.

Redacția și Administrația: strada Vasile Alecsandri nr. 8 — Iași. Telefon 14128

Tiparul: Intreprinderea poligrafică Iași, str. Vasile Alecsandri nr. 6, Telefon 14620

ANUL XXVII
Nr. 7707
MIERCURI
30
IUNIE
1971
4 PAGINI
30 BANI

PCR

Proletari din toate țările, uniți-vă!

# Flacăra Iașului

Organ al Comitetului județean Iași al P.C.R. și al Consiliului popular județean

*În pagina a 4-a*

■ VIETNAMUL DE SUD

**Puternice atacuri ale forțelor patriotice**

■ Calamitățile naturale din Chile

# *Întrajutorarea - o soluție pentru lichidarea restanțelor la prășit*

Nu ignorăm de loc situația specială privind forța de muncă a cooperativelor agricole situate în zonele preorășenești, în apropierea centrelor industriale sau a marilor șantiere de construcții, dar nu putem fi de acord cu „cererea" unora dintre ele de a li se acorda circumstanțe atenuante pentru rămînerea în urmă la executarea acțiunilor agricole, hotărîtoare pentru soarta recoltei.

Referitor la îndeplinirea acestor îndatoriri, se poate remarca la cooperativele agricole din jurul municipiului Iași, un grad de preocupare diferențiat, de unde se poate trage și concluzia că acolo unde se muncește activ, atent și organizat cu masa de cooperatori, lucrările agricole sînt la curent, la executarea lor participînd în timpul liber și cei care prin conjunctură sau natura ocupațiilor lor îndeplinesc și munci de alt specific.

— In anii trecuți — ne arăta deschis ing. Traian Meriu, președintele C.A.P. Lețcani, am avut serioase greutăți în mobilizarea și antrenarea cooperatorilor la muncă. Pe hîrtie, aveam oameni suficienți, dar pe teren erau puțini. Fiind în apropiere, orașul îi atrăgea pe mulți membri cooperatori, oferindu-le de multe ori unele avantaje pe care cooperativa noastră nu le putea asigura în mod practic atunci.

## În unele C.A.P.-uri

Organizarea mai judicioasă a muncii consiliului de conducere și a specialiștilor și mai cu seamă ultimele măsuri luate de conducerea partidului privind organizarea activității din agricultură și îmbunătățirea condițiilor de viață ale membrilor cooperatori, au determinat acum o creștere masivă a interesului pentru muncă în cooperativa noastră. Afirmația o susțin cu argumente. Azi, putem spune că nu mai avem probleme cu forța de muncă, stadiul la unele lucrări agricole de sezon fiind incomparabil mai bun ca în anii trecuți. La prășitul florii-soarelui, cultivată pe 300 de hectare, am încheiat de cîteva zile cea de-a doua prașilă ; via de 86 hectare este complet prășită, lăstarii sînt legați, stropitul executat de cinci ori, iar cele 790 hectare de porumb sînt prășite de două ori complet (mecanic și manual). Acum mecanizatorii C. Zalenco, Gh. Gosav, Gh. Răileanu și Gh. Iacob care au terminat cu mașinile lor cea de a treia prașilă, au deschis un nou front de lucru membrilor cooperatori.

— La întreținerea culturilor prășitoare, ritmul realizărilor pe ferme și brigăzi a cunoscut decalaje esențiale ?

— Am avut și astfel de situații. Săptămîna trecută, de pildă, în timp ce la fermele 4 și 3 din Cucuteni și respectiv Cogeasca, cea de a doua prașilă era terminată, ferma vegetală Lețcani avea însă o importantă rămînere în urmă. Pentru lichidarea acestei discrepanțe, am indicat măsura întrajutorării. Cooperatorii din Cucuteni și Cogeasca, organizați pe echipe și în frunte cu șefii lor de fermă, au fost în plină acțiune de întrajutorare. Cot la cot cu cooperatorii fruntași, au fost consilierii Anica Arădoaie, Gh. Jitaru, I. Cozma și alții, al căror comportament în muncă constituie un exemplu bun pentru întreaga obște.

Continuînd aprecierile în legătură cu hărnicia și prezența la lucru a membrilor cooperatori, iată cîteva aspecte și de la cooperativele agricole Uricani și Tomești.

**C. PAPAFIL**

(continuare în pag. a 2-a)

# Vizita președintelui Consiliului de Stat al României, NICOLAE CEAUȘESCU, în Finlanda

## Plecarea din Capitală

Președintele Consiliului de Stat al Republicii Socialiste România, Nicolae Ceaușescu, împreună cu soția sa, Elena Ceaușescu, au plecat marți dimineața în Finlanda, unde vor face o vizită oficială, la invitația președintelui Republicii, Urho Kekkonen, între 29 iunie și 3 iulie 1971.

Șeful statului român este însoțit de Janos Fazekas, vicepreședinte al Consiliului de Miniștri, Corneliu Mănescu, ministrul afacerilor externe, Ioan Avram, ministrul industriei construcțiilor de mașini, Mircea Bălănescu, ambasadorul României la Helsinki, de consilieri și experți.

Pe aeroportul Băneasa au fost prezenți : Ion Gheorghe Maurer, Emil Bodnaraș, Manea Mănescu, Paul Niculescu-Mizil, Gheorghe Pană, Gheorghe Rădulescu, Virgil Trofin, Ilie Verdeț, Maxim Berghianu, Florian Dănălache, Petre Lupu, Dumitru Popa, Dumitru Popescu, Leonte Răutu, Gheorghe Stoica, Ștefan Voitec, Iosif Banc, Petre Blajovici, Miron Constantinescu, Mihai Dalea, Mihai Gere, Ion Iliescu, Ion Ioniță, Vasile Patilineț, Ion Stănescu, precum și soțiile conducătorilor de partid și de stat, vicepreședinți ai Marii Adunări Naționale, ai Consiliului de Miniștri, membri ai Consiliului de de Stat și ai Guvernului, conducători de instituții centrale și organizații obștești.

Erau, de asemenea, prezenți însărcinatul cu afaceri ad-interim al Finlandei la București, Pertti Kaukonen, membri ai ambasadei finlandeze, șefii misiunilor diplomatice acreditați în România, și alți membri ai Corpului diplomatic.

Un mare număr de locuitori ai Capitalei au venit la aeroport pentru a conduce pe șeful statului nostru. Ei ovaționau îndelung, scandau „Ceaușescu-P.C.R.", exprimîndu-și și cu acest prilej dragostea și stima față de conducătorul partidului și statului nostru, prețuirea pentru neobosita sa activitate consacrată dezvoltării prieteniei și colaborării României socialiste cu toate țările, cauzei păcii și înțelegerii între popoare, sporirii continue a prestigiului internațional al patriei noastre. Tovarășul Nicolae Ceaușescu răspunde prietenește aclamațiilor mulțimii, strînge cu căldură mîinile multor cetățeni. Un grup de pionieri oferă flori șefului statului, soției sale.

Avionul oficial a decolat la ora 8,30, îndreptîndu-se spre Helsinki.

(Agerpres)

## Sosirea la Helsinki

HELSINKI 29 — Trimișii speciali Agerpres, Adrian Ionescu și Constantin Țintea, transmit : Vizita președintelui Consiliului de Stat al Republicii Socialiste România, Nicolae Ceaușescu, și a soției sale, Elena Ceaușescu, în Finlanda este apreciată aici ca un eveniment politic remarcabil, ca o reafirmare a hotărîrii celor două țări de a promova în continuare relații fructuoase de colaborare, pe multiple planuri, sub semnul stimei și respectului reciproc.

Acestea sînt auspiciile sub care a început marți vizita în Finlanda a tovarășului Nicolae Ceaușescu și a soției sale, Elena Ceaușescu.

Pe aeroportul Seutula, în întîmpinarea oaspeților români au venit președintele Republicii Finlanda, Urho Kekkonen, și soția sa, Sylvi Kekkonen, președintele parlamentului, Rafael Paasio, președintele Consiliului de Miniștri, Ahti Karjalainen, ministrul afacerilor externe, Vaino Leskinen, și alți membri ai guvernului, președintele Curții supreme, președintele Curții supreme administrative, cancelarul justiției, comandantul forțelor armate, guvernatorul regiunii Uusimaa, președintele Consiliului municipal și primarul capitalei.

Ora 12.30. Avionul prezidențial, care a fost însoțit de la frontiera țării și pînă la Helsinki de o escortă de onoare a forțelor militare aeriene ale Finlandei, aterizează pe aeroportul capitalei.

La coborîrea din avion, președintele Nicolae Ceaușescu, și soția sa, Elena Ceaușescu, sînt întîmpinați cordial de președintele Urho Kekkonen și de soția sa. Cei doi șefi de stat își string mîinile, își adresează calde cuvinte de salut.

Sînt intonate imnurile de stat ale celor două țări.

In continuarea ceremoniei, președintele Nicolae Ceaușescu prezintă președintelui Finlandei persoanele care îl însoțesc în vizita sa : Janos Fazekas, vicepreședinte al Consiliului de Miniștri, Corneliu Mănescu, ministrul afacerilor externe, Ioan Avram, ministrul industriei construcțiilor de mașini.

La rîndul său, șeful statului finlandez prezintă președintelui Nicolae Ceaușescu personalitățile venite în întîmpinarea sa.

Este prezent ambasadorul României în Finlanda, Mircea Bălănescu. Sînt de față, de asemenea, șefii misiunilor diplomatice acreditați la Helsinki.

(continuare în pag. a 4-a)

## Consfătuirile cadrelor didactice

Ieri, s-au desfășurat în județul nostru, ca și în întreaga țară, tradiționalele consfătuiri ale cadrelor didactice care, în acest an, au fost premergătoare „Zilei învățătorului", dobîndind astfel o semnificație deosebită.

Consfătuirile au avut loc în nouă centre dintre care șase în municipiul Iași, iar celelalte în orașele Pașcani, Tg. Frumos și Hîrlău, desfășurîndu-se pe specialități. Aceasta a dat posibilitatea aprofundării temeinice a problemelor la fiecare disciplină pe baza unor referate legate de obiectele respective, punîndu-se un accent deosebit pe latura practică, pe legătura cu viața, cu producția.

Pe marginea referatelor s-au purtat discuții vii și interesante, participanții venind cu propuneri prețioase și în direcția îmbunătățirii manualelor și programelor școlare.

O parte din consfătuiri s-au ținut numai cu directorii de școli care au dezbătut aspecte privind munca de îndrumare și control, activitatea organizatorică din unitățile școlare, într-un cuvînt, rolul conducătorilor de școli, sarcinile directorilor coordonatori.

Cu ocazia consfătuirilor s-a efectuat un prețios schimb de experiență, cadrele didactice împărtășind aspecte din munca lor și venind cu sugestii valoroase. Concluziile desprinse vor constitui un îndrumar prețios, unele urmînd a fi publicate în Buletinul de informare metodică, editat de Casa corpului didactic și Inspectoratul școlar județean, pentru a fi generalizată experiența pozitivă. Sugestiile cele mai bune vor fi înaintate Ministerului Invățămîntului.

Astăzi, se desfășoară sărbătorirea „Zilei Invățătorului" care în prima ei parte va prilejui prelungirea schimbului de idei, analizîndu-se cu profunzime bilanțul anului școlar ce s-a încheiat recent.

Participanții la consfătuire au vizitat și expozițiile școlare care au fost deschise cu ocazia acestui eveniment, apreciind lucrările executate de elevi sub directa îndrumare a cadrelor didactice.

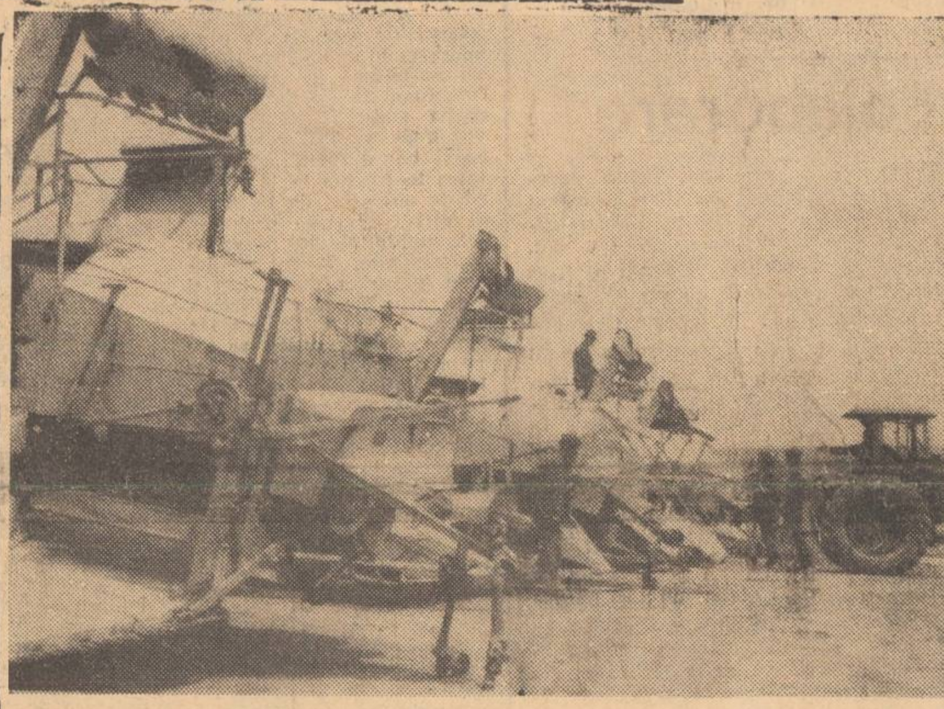

La secția de mecanizare de la cooperativa agricolă din Răducăneni se face o nouă probă cu boabe a combinelor.

## CARNET IEȘEAN

## *Oameni în alb*

*Spitalul clinic de copii din Iași. Oameni în alb au pus stăpînire peste tot : de la intrare și pînă la etajul al optulea îi întîlnești tăcuți, pășind ușor, într-un anumit fel, poate numai de ei știut, pentru a păstra atmosfera statornicită aici, unde ordinea și liniștea domnesc. La prima vedere, vizitatorului neavizat i se pare, pentru o clipă, că a nimerit într-un loc în care nu se întîmplă nimic deosebit.*

*Realitatea, viața din secțiile pediatrie, chirurgie și imaturi, activitatea din laboratoare, fețele îngîndurate ale unor medici, care stau aplecați asupra trupurilor plăpînde ale micilor pacienți, îți oferă, însă, imediat o altă imagine, cea adevărată, despre marea responsabilitate față de societate a omului în alb.*

*— Răspunderea noastră, a pediatrilor — ne spune doctorul Nicolae Niculescu, directorul spitalului, este cu atît mai mare, cu cît lucrăm cu pacienți dificili, care nu știu, de cele mai multe ori, să-ți spună ceea ce te interesează ca medic. Aici intervine, însă, dragostea față de meserie, conștiinciozitatea, priceperea de a ști să te apropii de copil, de sufletul lui și de a-l trata ire-*

**I. GRIGORIU**

(continuare în pag. a 3-a)

# Printre cei care modelează generațiile tinere

Să redevii pentru cîteva ore un copil, aruncînd peste bord tot balastul de preocupări pe care-l aduc anii o dată cu ninsoarea de la tîmple și cu șanțurile săpate pe obraji. Să asculți clopoțelul argintiu al copilăriei și să iei din nou loc în bancă întocmai ca odinioară, alături de colegii care mai pot răspunde la apel în această lume trecătoare și totuși mereu renăscută ! Iată momente pe care le-au trăit de curînd absolvenții Școlii normale din Bădeni adunați din toate colțurile țării pentru această clipă irepetabilă, unică în felul ei. Fără îndoială unii s-au realizat în mod plenar pe toate laturile vieții, în timp ce alții au avut frămîntări și poate chiar deziluzii, dar toți — fără excepție — au satisfacția supremă de a fi răspuns exemplar menirii lor de învățător, nobilului țel pentru care a fost creată cîndva școala respectivă într-un sătuc modest, dar generator de lumină. Am amintit această reuniune care a însemnat de fapt un omagiu și o bucurie a datoriei îndeplinite.

Că învățătorilor li se aduc elogii de către personalități ajunse pe cele mai înalte trepte, ne-o dovedesc amintirile lui Sadoveanu despre „Domnul Trandafir" sau din „Anii de ucenicie", unde chipurile profesorilor Burlă, Stino, Apostol și ale altora sînt înfățișate cu venerație. Modelatori de suflete, dăltuitori ai efigiilor noastre și în mare parte ai destinului fiecăruia, „părinții" aceștia spirituali sînt pentru noi săditori de înțelepciune și în același timp liman de liniște și încredere atunci cînd naufragiem de pe valurile avîntate, cerîndu-le sfatul și îndemnul. Sînt calități pe care le găsești deopotrivă la dascălul din cea mai măruntă școală rurală ca și la magistrul din cele mai prestigioase institute de învățămînt superior, sălășluind undeva în adîncul ființei lor drept condiții sine-qua-non ale misiunii de propovăduitor al adevărului, științei și culturii. De aceea ziua de azi — „Ziua învățătorului" — e în același timp sărbătoarea educatoarei, a învățătorului, a profesorului de liceu și a cadrului universitar încununat de nimbul înțelepciunii și al aureolei celor mai renumite academii.

### DE „ZIUA ÎNVĂȚĂTORULUI"

Cîteva exemple sînt departe de a oferi o imagine cît de cît cuprinzătoare asupra sutelor de slujitori ai școlii care, prin dăruirea și capacitățile lor, au făcut să vibreze puternic coardele atîtor inimi tinere, dîndu-le rezonanțe nebănuite. Și totuși, nu ne putem opri de a le cita numele, începînd cu Maria Anghel, de la Grădinița cu orar redus nr. 12, care, cu infinită dragoste, oferă celor mai mărunți puișori boabele de aur ale luminii, al profesorului Mihai Patraș, director adjunct al Liceului din Răducăneni, neîntrecut gospodar și factor mobilizator în ridicarea noului lăcaș de școală, al învățătorului Mihai Alexandrescu, inspector metodist, neobosit îndrumător, al Aurorei Tudose, distinsă profesoară și, nu de mult, directoarea noii Case a corpului didactic, din care și-a propus să facă, împreună cu colectivul, un adevărat centru metodic.

Sînt doar puține etaloane la care s-ar putea adăuga multe altele, ce pun într-o puternică lumină rolul cadrelor didactice care contribuie cu devotament la îndeplinirea misiunii istorice a școlii românești. Fiindcă, dacă dintotdeauna învățătorii și profesorii au fost adevărați făclieri ai orașelor și satelor, niciodată totuși

**Elena PIETRARU**

(continuare în pag. a 3-a)

# Primirea de către președintele Consiliului de Stat, Nicolae Ceaușescu, a membrilor Corpului diplomatic

Marți după-amiază, președintele Consiliului de Stat al României, Nicolae Ceaușescu, și soția sa, Elena Ceaușescu, au primit la reședința oficială pe șefii misiunilor diplomatice acreditați la Helsinki, împreună cu soțiile lor.

Ceremonia primirii a avut loc în Sala Gotică, în prezența tovarășilor Janos Fazekas, Corneliu Mănescu, Ioan Avram, precum și a ambasadorului României în Finlanda, Mircea Bălănescu.

Șefului statului român și soției sale i-au fost prezentați ambasadorii Spaniei, Elveției, Danemarcei, Norvegiei, Italiei, Turciei, Ungariei, Japoniei, Israelului, Indiei, Republicii Arabe Unite, Cehoslovaciei, Franței, Statelor Unite ale Americii, Marii Britanii, Olandei, Belgiei, Braziliei, Bulgariei, R. P. Chineze, Perului, Mexicului, Iugoslaviei, Uniunii Sovietice, șefii reprezentanțelor comerciale ale Republicii Federale a Germaniei, Republicii Democrate Germane, însărcinații cu afaceri ad-interim ai Austriei, Suediei, Argentinei, Poloniei, șeful adjunct al Reprezentanței comerciale speciale a R. P. D. Coreene.

Tovarășul Nicolae Ceaușescu s-a întreținut apoi îndelung cu ambasadorii Franței, R. P. Chineze, Danemarcei, Uniunii Sovietice, Republicii Arabe Unite, Turciei, Mexicului, Norvegiei, Bulgariei, Braziliei, Statelor Unite ale Americii, Belgiei, Cehoslovaciei și cu alți șefi ai misiunilor diplomatice.

Intîlnirea șefului statului român cu reprezentanții diplomatici acreditați în capitala finlandeză a ilustrat, prin larga participare și atmosfera cordială, bunele legături pe care țara noastră le întreține cu numeroase state ale lumii. Omagiile prezentate președintelui Consiliului de Stat al României de către ambasadorii din capitala finlandeză, discuțiile purtate au reliefat, o dată în plus, stima și prestigiul de care se bucură țara noastră în lume.

## *Dineu de gală oferit de președintele Urho Kekkonen*

Marți seara, președintele Republicii Finlanda, Urho Kekkonen, și soția sa, Sylvi Kekkonen, au oferit în Sala oglinzilor din Palatul prezidențial un dineu de gală în onoarea președintelui Consiliului de Stat al Republicii Socialiste România, Nicolae Ceaușescu, și a soției sale, Elena Ceaușescu.

Au participat tovarășii Janos Fazekas, Corneliu Mănescu, Ioan Avram, Mircea Bălănescu, ambasadorul României la Helsinki.

Din partea finlandeză au luat parte Rafael Paasio, Ahti Karjalainen, Vaino Leskinen, ceilalți membri ai guvernului, personalități ale vieții politice, economice și culturale.

Au participat, de asemenea, șefi ai misiunilor diplomatice acreditați la Helsinki.

In timpul dineului, care s-a desfășurat într-o atmosferă cordială, președintele Urho Kekkonen și președintele Nicolae Ceaușescu au rostit toasturi.

Au fost intonate imnurile celor două țări.

### I. E. I. L. „Progresul" Iași

## Noi produse asimilate

După cum ne informează V. Ionescu, inginerul șef al I.E.I.L. „Progresul" Iași, în ultima vreme au fost asimilate, urmînd a intra în producția de serie, două noi produse. Este vorba de baraca metalică destinată lucrărilor pentru organizări de șantier și depozitări și de patul metalic tip „Valiant", care, alături de scaunele pliante pentru camping și de alte confecții metalice, vin să completeze gama produselor pe care întreprinderea ieșeană le exportă.

In același timp, pentru partenerii interni, sînt în faza finală lucrările tribunei metalice extensibile destinată Sălii sporturilor din Iași, lucrare unică în țară. Tot recent, a luat drumul exploatărilor forestiere primul lot de gredere tractate executat în cooperare cu o întreprindere republicană — Uzina „Progresul" din Brăila.

În pagina a 2-a

**Rezultatele vizitei delegației de partid și guvernamentale române, conduse de tovarășul Nicolae Ceaușescu, în țările socialiste din Asia, întrunesc**

**Satisfacție și aprobare deplină, sprijin unanim**

# REZULTATELE VIZITEI DELEGAȚIEI DE PARTID ȘI GUVERNAMENTALE ROMÂNE, CONDUSE DE TOVARĂȘUL NICOLAE CEAUȘESCU, ÎN ȚĂRILE SOCIALISTE DIN ASIA, ÎNTRUNESC

# Satisfacție și aprobare deplină, sprijin unanim

## Telegrame adresate C.C. al P.C.R., tovarășului NICOLAE CEAUȘESCU

### Activitatea neobosită a tovarășului Nicolae Ceaușescu — exemplu de dăruire și abnegație față de cauza păcii și progresului

Comuniștii, oamenii muncii ieșeni au urmărit cu deosebit interes vizita delegației de partid și guvernamentale a Republicii Socialiste România, condusă de dumneavoastră, mult stimate tovarășe secretar general, în Republica Populară Chineză, Republica Populară Democrată Coreeană, Republica Democrată Vietnam, Republica Populară Mongolă, precum și convorbirile avute cu conducătorii poporului cambodgian — se spune în telegrama **Comitetului municipal Iași al P.C.R.**

Eveniment de rezonanță istorică, vizita se înscrie ca un moment de mare importanță pentru întărirea prieteniei și colaborării frățești dintre țările socialiste, partidele comuniste și muncitorești din toate țările lumii.

Vizita a pus încă o dată în valoare caracterul realist, științific și constructiv al politicii partidului și statului nostru.

Activitatea dumneavoastră neobosită, tovarășe **Nicolae Ceaușescu**, este un exemplu de slujire a imperativelor majore ale comunismului, păcii și progresului, o contribuție de inaltă răspundere la soluționarea problemelor arzătoare ale contemporaneității.

Insuflețită de un puternic sentiment de mindrie patriotică, de dragoste și recunoștință față de conducerea partidului și statului nostru, intreaga populație a municipiului Iași își exprimă, încă o dată, totala adeziune față de politica înțeleaptă a Partidului Comunist Român și aprobă activitatea prestigioasă a delegației noastre conduse de dumneavoastră în cele patru țări socialiste din Asia.

Folosim și acest prilej pentru a vă asigura, mult iubite tovarășe **Nicolae Ceaușescu**, de intregul nostru devotament, de hotărirea de a ne consacra toată priceperea, capacitatea creatoare și entuziasmul pentru înfăptuirea exemplară a sarcinilor ce ne revin în actualul cincinal, în vederea edificării societății socialiste multilateral dezvoltate în scumpa noastră patrie—Republica Socialistă România.

## Un prețios aport la întărirea unității țărilor socialiste

**In telegrama Consiliului județean Iași al sindicatelor, se spune între altele :**

Față de intreaga activitate desfășurată de delegația partidului și statului nostru, de către dumneavoastră personal, stimate tovarășe **Nicolae Ceaușescu**, cu prilejul vizitei intreprinse în Republica Populară Chineză, Republica Populară Democrată Coreeană, Republica Democrată Vietnam și Republica Populară Mongolă, Consiliul județean al sindicatelor Iași exprimă, în numele tuturor membrilor de sindicat din cuprinsul județului nostru, deplina sa adeziune și unanima aprobare.

Această vizită de prietenie în țările socialiste din Asia reprezintă, prin intreaga sa desfășurare, un aport prețios la întărirea continuă a relațiilor de prietenie și colaborare, constituie un eveniment de importanță primordială pentru unitatea țărilor socialiste, pentru coeziunea mișcării comuniste și muncitorești internaționale în lupta comună impotriva imperialismului, pentru construirea socialismului.

Intilnirile oficiale care au avut loc pe parcursul acestei vizite cu conducătorii de partid și de stat din cele patru țări socialiste din Asia și ai poporului cambodgian, contactele cu numeroși oameni ai muncii din aceste țări au confirmat justețea liniei generale a politicii partidului nostru, a principiilor călăuzitoare care stau la baza acestei politici elaborată de Congresul al X-lea al partidului, de continuă dezvoltare și întărire a prieteniei, alianței și colaborării multilaterale cu toate țările socialiste.

Oamenii muncii din județul Iași, toți membrii de sindicat sînt hotărîți de a-și spori eforturile, toată gîndirea și priceperea pentru înfăptuirea exemplară a sarcinilor de răspundere ce le revin din programul elaborat de cel de al X-lea Congres al partidului nostru, pentru realizarea cu succes a obiectivelor primului an al noului cincinal, urmărind întrutotul exemplul dumneavoastră, iubite tovarășe **Nicolae Ceaușescu**, care pentru noi toți constituie un viu indemn în intreaga activitate ce o desfășurăm pentru înflorirea patriei noastre socialiste.

## Expresie a solidarității P. C. R. cu cauza generală a socialismului și păcii

Sintem pătrunși de adîncă mîndrie că Republica Socialistă România, prin conducătorii săi — și în primul rînd prin dumneavoastră, stimate tovarășe **Nicolae Ceaușescu**, face, cu prilejul acestui important eveniment, pași însemnați, în acord cu linia generală a activității internaționale a partidului și statului nostru, în slujirea cauzei progresului și păcii în lumea intreagă — se spune în telegrama cadrelor didactice și studenților de la **Universitatea „Al. I. Cuza" — Iași.**

Vizita delegației de partid și guvernamentale a Republicii Socialiste România în Republica Populară Chineză, Republica Populară Democrată Coreeană, Republica Democrată Vietnam și Republica Populară Mongolă, convorbirile avute cu acest prilej fac, încă o dată, dovada spiritului de puternică solidaritate a P.C.R. cu cauza generală a socialismului și păcii, reprezentînd o contribuție de preț la depășirea divergențelor existente și la restabilirea unității țărilor socialiste, a tuturor forțelor care luptă impotriva imperialismului.

Prin aceasta reafirmăm, cu toată ființa, aderiunea noastră la politica înțeleaptă, cu adînci baze științifice, a Partidului Comunist Român, a cărei strălucită confirmare o reprezintă recenta vizită în țările socialiste din Asia — și vă rugăm să fiți siguri, stimate tovarășe secretar general, că nu vom precupeți nici un efort în munca noastră de zi cu zi pusă în slujba progresului social și a păcii în lumea intreagă.

## Încă o dovadă a spiritului realist, științific al politicii partidului nostru

Colectivul de muncitori, ingineri și tehnicieni din **Intreprinderea agricolă de stat Bucium** — se spune intr-o altă telegramă — timp de peste trei săptămîni a urmărit cu viu interes, profundă satisfacție și justificată mîndrie patriotică vizita intreprinsă în țările socialiste din Asia de delegația de partid și guvernamentală a țării noastre, condusă de dumneavoastră, stimate tovarășe **Nicolae Ceaușescu.**

Exprimîndu-ne, alături de intregul popor, aderiunea noastră totală față de politica profund științifică, realistă, a partidului, dăm o inaltă apreciere și deplina noastră aprobare față de rezultatele deosebit de importante ale vizitei, ele inscriindu-se ca o contribuție de mare preț la dezvoltarea legăturilor de prietenie și colaborare dintre România și celelalte țări socialiste, la întărirea unității țărilor socialiste, a mișcării comuniste și muncitorești internaționale.

Profund atașați politicii partidului, ne angajăm în fața dumneavoastră, scumpe tovarășe **Nicolae Ceaușescu**, să nu precupețim nici un efort, să muncim cu abnegație și dăruire pentru realizarea exemplară a sarcinilor ce ne revin din mărețul program trasat de cel de al X-lea Congres al partidului.

## O acțiune internațională, ce se înscrie cu majuscule în istoria poporului român

Comuniștii, toți salariații Intreprinderii de industrie locală din Pașcani, asemeni intregului nostru popor, au trăit — pe tot cursul vizitei delegației de partid și guvernamentale române, condusă de tovarășul **Nicolae Ceaușescu**, în țările socialiste din Asia, clipe de sinceră emoție, dar și de înaltă mîndrie patriotică și deplină satisfacție pentru modul excepțional în care au fost, pretutindeni, primiți solii poporului nostru. Cuvintele de bună apreciere a politicii înțelepte, clarvăzătoare, a partidului nostru, exprimate peste mări și țări, pe alte meridiane ale lumii, constituie o expresie concludentă a înaltului prestigiu de care se bucură Partidul Comunist Român, conducerea sa, în frunte cu mult stimatul și iubitul nostru tovarăș, Nicolae Ceaușescu, pentru activitatea neobosită ce o desfășoară în sprijinul soluționării problemelor arzătoare ale lumii contemporane. Nu constituie pentru nimeni un secret faptul că partidul nostru este preocupat în cel mai înalt grad pentru restabilirea unității țărilor socialiste, a partidelor comuniste și muncitorești, a tuturor forțelor antiimperialiste, acționînd în acest scop pe multiple planuri, în spiritul internaționalismului proletar.

Vizita oficială de prietenie intreprinsă de tovarășul Nicolae Ceaușescu, în fruntea unei delegații de partid și guvernamentale române, în țările socialiste din Asia, rezultatele excelente ale acestei vizite se înscriu cu majuscule în istoria poporului român.

Asigurăm conducerea partidului și statului nostru, pe fiul credincios al patriei noastre și eminent militant al mișcării comuniste internaționale, tovarășul Nicolae Ceaușescu, că intregul colectiv al întreprinderii noastre este hotărît să sprijine, prin fapte lăudabile de muncă, politica înțeleaptă, profund realistă și constructivă a partidului, îndeplinindu-și, cu toată răspunderea, sarcinile ce-i revin din planul pe acest an ca și pe perioada cincinalului în care ne aflăm.

**VIOREL BUREANU**
**secretarul comitetului de partid de la Intreprinderea de industrie locală Pașcani**

## Căi de rodnică colaborare

În contextul civilizației și tehnicii contemporane, a face politică înseamnă a ține seama că termenul „veșnătate" a depășit cu totul sensul de limitrof, iar contactele directe între conducătorii de țări sînt absolut necesare pentru a consolida ceea ce fie economicul, fie afinitățile de ordin spiritual preconizează. În acest sens, fusele orare se estompează, rasele umane găsesc un limbaj comun, popoare pînă ieri foarte îndepărtate își ascultă astăzi inimile pulsînd la fel, găsesc atîtea căi de apropiată colaborare.

Delegația de partid și guvernamentală a României a descris în ultimele zile o serie de volute spațiale, asemeni unei corole de crin zvelt, vizitînd țările socialiste din Asia. O pasăre albă a purtat în cioc ramura de măslin a prieteniei și prețuirii la Pekin, Șanhai, Phenian, Hanoi, Ulan Bator, ducînd în penaj tricolorul românesc peste mii și mii de kilometri. A descins în geometria neostenitelor metropole chineze, în ținuturile vietnameze încă ulcerate de napalm, în din nou zîmbitoarea primăvară coreeană, în necuprinsul misterios al deșerturilor mongole.

Peste tot, conducătorii țării noastre au strîns mîini întinse prietenește, au auzit în diferite limbi cele mai calde aprecieri la adresa politicii pe care o ducem și au citit în zîmbetul deschis al miilor de nețărmurita dragoste. Pentru noi, cei care am fost martori nevăzuți ai evenimentelor, entuziasmul acesta est-îndepărtat a fost în adevăr emoționant. Pasărea, plecată de sub Carpați, a aterizat pe flori și a decolat din mijloc de tineret tinerese. O asemenea vizită ne întărește încrederea în forțele noastre, în viitorul poporului, condus de partidul comunist, în frunte cu secretarul general, **Nicolae Ceaușescu.**

„O simplă strîngere de mînă poate face mai mult decît zece corespondențe diplomatice", obișnuia să spună Nicolae Titulescu.

Roadele unei asemenea vizite, la cel mai înalt nivel, se vor concretiza în consolidarea poziției noastre politice și în afirmarea ca țară ce se vrea prezentă, la adevărata ei valoare, în aria internațională.

Ceea ce, desigur, nu e puțin lucru.

**AUREL LEON**
**scriitor**

## Sînt mîndru că numele țării mele este rostit cu dragoste, simpatie și respect și la mii de kilometri de hotarele ei

Presa, radioul și televiziunea ne-au dat, prin relatările și imaginile lor, dimensiunile reale ale vizitei delegației de partid și guvernamentale a țării noastre în țările socialiste din îndepărtata Asie, au surprins momente grăitoare ale prestigiului de care se bucură România în lume, ca factor militant, activ, al comunității țărilor socialiste, pentru coeziunea mișcării comuniste și muncitorești internaționale. Ca milioanele de români de pe cuprinsul patriei, am urmărit cu adîncă emoție și bucurie mesajul de pace și înțelegere între popoare transmis de solii iubiți ai poporului român, în frunte cu tovarășul **Nicolae Ceaușescu**, țărilor frățești din Asia. Deși ne despart mii de kilometri, vizita a reliefat comunitatea de simțăminte cu popoarele Republicii Populare Chineze, Republicii Populare Democrate Coreene, Republicii Democrate Vietnam, Republicii Populare Mongole, dorința acestor popoare de a construi o lume fericită, sub soarele socialismului.

Vizita delegației române a contribuit la o mai bună cunoaștere reciprocă și noi, cei din țară, am aflat fapte emoționante din munca plină de abnegație pentru construirea socialismului, momente din lupta popoarelor Asiei împotriva agresiunii imperialiste, din eroismul acestor popoare care își apără, cu prețul unor jertfe grele, ființa națională, dreptul lor inalienabil la independență și o viață liberă și fericită. De aceea, aprobarea mea și a tovarășilor mei de uzină a fost deplină pentru aderiunea exprimată, în numele intregului popor român, de delegația de partid și guvernamentală a țării noastre față de lupta eroică a poporului vietnamez, a popoarelor din Indochina împotriva imperialismului, și am încuviințat, din toată inima, sprijinul acordat de țara noastră acestor popoare pentru a învinge pînă la capăt.

Sînt deosebit de mîndru că numele țării mele — o țară nu prea mare, dar cu un popor harnic și curajos — a fost rostit cu dragoste, simpatie și respect la mii de kilometri de hotarele ei, pe alte meridiane. Și am înțeles pe deplin că respectul de care se bucură România în cadrul comunității țărilor socialiste, în intreaga lume, este rezultatul politicii înțelepte a partidului comunist al acestei țări, în frunte cu tovarășul Nicolae Ceaușescu. Sînt mîndru de aceasta.

**GHEORGHE CIOACĂ**
**directorul Uzinei mecanice „Nicolina" Iași**

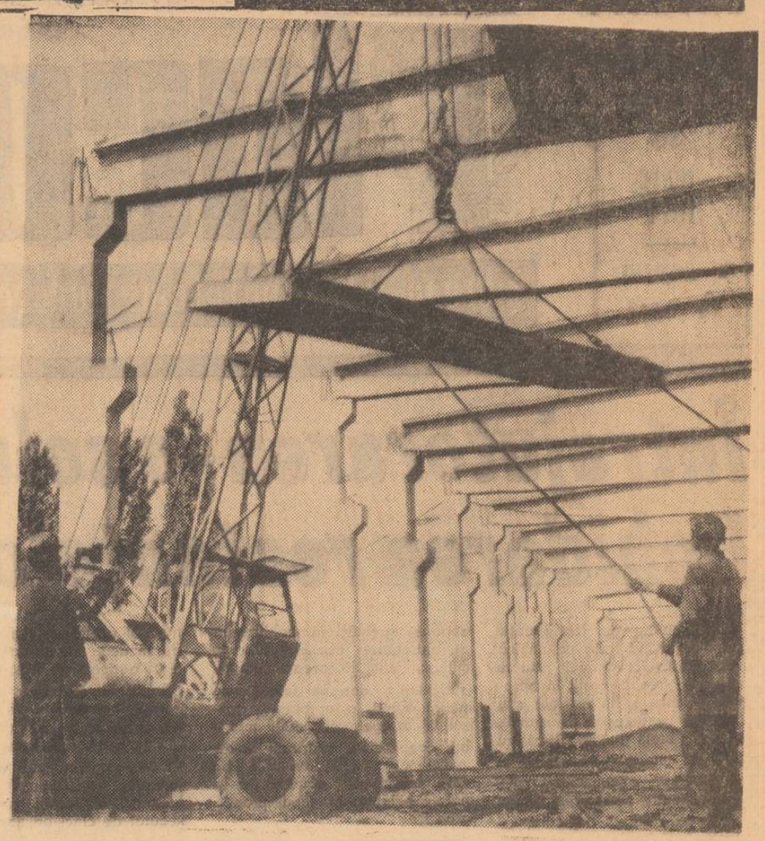

La Uzina mecanică „Nicolina" se construiește o nouă hală de producție. În clișeu : aspect de pe șantier.

## Bahluiul-rîu negru. De ce?

**Intrebare :**
Cine poartă răspunderea poluării apelor din județul nostru ?

**Răspuns :**
Numărul total al surselor de impurificare de pe teritoriul județului este de 102. Dintre acestea 70 posedă instalații de epurare și prepurare, 10 sînt în construcție cu termen de punere în funcțiune în 1971 (cu excepția stației Intreprinderii comunale de apă, canal, gaze și băi din Iași, care va intra în funcție în 1972), iar 22 nu au astfel de instalații și nici nu și-au prevăzut. Din totalul de 102 surse de impurificare, 54 sînt amplasate în raza orașului Iași și sînt racordate la canalizarea orașului. Avînd în vedere ponderea de impurificare, ele reprezintă 80 la sută din totalul apelor reziduale evacuate pe ansamblul județului.

Impurificatorii principali care ridică probleme în județ sînt pe riurile Bahlui — Jijia următorii: Intreprinderea comunală de apă, canal, gaze, băi din Iași ; Fabrica de antibiotice ; Fabrica de ulei ; Uzina metalurgică ; Țesătoria de mătase „Victoria" ; Uzina de fibre sintetice ; platforma de gunoaie Hlincea, reziduuri menajere lichide și solide inclusiv descărcarea vidanjelor care infectează pîrîul Nicolina ; toate spitalele și unitățile sanitare ; rîul Siret este poluat de către Intreprinderea orășenească Pașcani.

Organele locale, ministerele au luat o serie de măsuri care să conducă la stagnarea poluării apelor județului, cum sînt : urgentarea construcției stației de epurare orășenească ; extinderea stațiilor de epurare la uzinele : Fibre sintetice, Mase plastice, Metalurgică etc. ; prevederea în plan (1971—1975) a stațiilor de epurare în orașele Tg. Frumos și Hîrlău ; aplicarea legislației în protecția apelor mai severă de către specialiștii de la Oficiul de gospodărire a apelor Iași, mergînd pînă la aplicarea amenzilor.

**Intrebare :**
Poate avea repercusiuni grave tratarea cu ușurință a poluării apelor în județul Iași ?

**Răspuns :**
Repercusiunile pot fi deosebit de grave pentru județ și anume ; în aval de Iași, pe Bahlui și Jijia, pe lîngă faptul că fondul piscicol a dispărut, apa nu mai poate fi folosită nici la irigații. Să nu uităm că, începînd cu comuna Tutora pînă la comuna Gorban, au fost deja amenajate 540 hectare în sisteme de irigații.

### Convorbirea noastră cu ing. Dionisie Simionescu, directorul Oficiului de gospodărire a apelor

Alimentarea cu apă potabilă din lunca riului Moldova — Timișești riscă să fie impurificată cu săruri solubile toxice, evacuate de uzinițele miniere din județul Suceava (Lesul Ursului), dacă nu se vor lua măsurile necesare etc.

**Intrebare :**
Sîntem informați că stația de epurare a orașului Iași a avut documentație și asigurat planul de investiții încă din 1964—1965. Cunoașteți motivele pentru care nu s-a pus în funcțiune pînă în prezent ?

**Răspuns :**
Lucrările la stație au început abia în anul 1970 și conform graficului de execuție urmează să fie pusă în funcțiune la finele anului 1972 pentru un debit de 1.830 l/sec.

Față de cele relatate mai sus considerăm că beneficiarul — Consiliul popular municipal, prin I.A.C.G.B. Iași, poartă răspunderea atacării lucrării cu atîta întîrziere, neavizată și nedimensionată corespunzător dezvoltării prezente a orașului.

**Intrebare :**
Sîntem informați că reziduurile menajere ale orașului Iași se depozitează încă pe malul albiei pîrîului Nicolina în zona Hlincea. Organele Consiliului municipal au fost atenționate de starea de fapt creată în această zonă ?

**Răspuns :**
Rampa de gunoi Hlincea a devenit cu totul necorespunzătoare, în primul rînd, fiindcă impurifică pîrîul Nicolina, iar în al doilea rînd pentru că este la intrarea principală în orașul Iași. S-a trecut la construirea unei noi rampe la Tomești. Desi aceasta a fost recepționată în noiembrie 1970, nici în prezent nu a fost dată în folosință.

Considerăm nejustificată tergiversarea.

**Intrebare :**
Cum s-a aplicat pînă în prezent legislația apelor, ca instrument mobilizator în oprirea poluării și cum vedeți îmbunătățirea legislației actuale ?

**Răspuns :**
Legislația actuală care reglementează combaterea poluării și gospodăririi apelor nu este suficient de aspră și lasă loc contravenienților să fie absolviți de penalizări.

În ultimii doi ani s-au aplicat totuși pe teritoriul județului Iași un număr de 37 de contravenții, dintre care exemplificăm : Autobaza nr. 2 Iași, Industria lapteiui Hîrlău, Baza de aprovizionare și desfacere a Ministerului Transporturilor, I.G.O. Pașcani, Combinatul de vinificare Pașcani, Stația de întreținere auto Iași, Filiala cooperației Pașcani (FILCOOP), A.C.G.B. Iași, Abatorul Iași, Depozitul nr. 1, Depoul C.F.R. Iași etc.

Pentru îmbunătățirea situației actuale este necesară o legislație unitară, imediat eficientă și un cadru organizatoric corespunzător, atît în realizarea investițiilor necesare stațiilor de epurare, cît și pentru exploatarea acestora.

**Convorbire consemnată de**
**Al. MONTEORU**

## Pentru tinerii cititori

**Omul de ieri. Omul de azi. De mîine. Prometeu sau Sisif ? Vă răspund eseurile, cugetările, foiletoanele, articolele, interviurile, anchetele internaționale publicate în nr. 7—8 pe 1971 ale revistei „Tînărul leninist".**

## Întrajutorarea — o soluție pentru lichidarea restanțelor la prășit

(urmare din pag. 1)

În discuția avută cu tov. Ion Handrache, inginer șef al C.A.P. Uricani, am consemnat pozitiv faptul că la ora actuală lucerna de pe cele 130 hectare a fost în intregime recoltată și depozitată în stoguri, că a început apoi coasa a doua, recoltîndu-se deja 50 hectare. Concomitent, se face și recoltarea finului natural, în două zile numai cosindu-se o suprafață de peste 35 hectare. La porumb, însă, apreciem că cele 370 hectare prășite complet a doua oară constituie, față de plan (560 hectare) o realizare modestă. Este adevărat că o parte din această restanță provine de la culturile situate pe unele tarlale cu mai mare umiditate, dar prin utilizarea mai bună a „ferestrelor" dintre ploi, se putea face mult mai mult. Pentru așa ceva, se impunea să existe o prezență la lucru mult mai activă a membrilor cooperatori, lucru ce n-a putut fi realizat din păcate la fermele Miroslava și Uricani. Nici întrajutorarea în muncă n-a funcționat cum se cuvine. Satele Brătuleni, Voroveștl și Balciu, care sînt la curent cu lucrările de întreținere, puteau foarte bine să ajute pe vecinii lor din Miroslava și Uricani.

O situație asemănătoare este și la C.A.P. Tomești unde din 516 hectare porumb s-au prășit a doua oară complet doar 450 hectare, cele mai mici realizări fiind înregistrate de ferma Goruni. Aici se impunea după părerea noastră să fie desfășurată o muncă cu oamenii mult mai activă, căci nu întîmplător unii membri cooperatori ca D. P. Panaite, V. Todirău, Zaharia Țapu, Constanța Hălăucă și alții au uitat pur și simplu să mai vină la treabă, deși potrivit acordului global ei și-au luat obligația de a lucra la timp anumite suprafețe de culturi.

Pentru aducerea la zi a lucrărilor de întreținere, cooperativele agricole sus-amintite trebuie să cunoască un sprijin mai activ și din partea organelor de partid și de stat comunale, mai ales că în curînd, va începe din plin strînsul recoltei de păioase, acțiune la care sînt necesare numeroase forțe de muncă manuală.

## ÎN 24 DE ORE

### Radio Iași

**Programul de seară (30 iunie) :** 17.00 Buletin de știri ; 17.10 Pe portativul undelor, melodia preferată ; 17.45 Șantierele cincinalului ; 18.00 Personajele operetei ; 18.30 Descriptio Moldaviae ; 18.50 Partid, lumină vie (program de cîntece) ; 19.00 Radiojurnal ; 19.15 Miniaturi instrumentale ; 19.30 Episodul VI : „Despa", din serialul „Să nu uiți, Darie", de Zaharia Stancu (reluare) ; Pe-un picior de plai ; 20.00 Șapte arte ; Cîntec drag moldovenesc ; Album de lieduri ; 20.30 Cărți, scriitori, opinii ; Amintiri, amintiri (romanțe) ; 15 minute în compania orchestrei de muzică populară a Radioteleviziunii ; 21.20 Ecran. Cîntă formația vocal-instrumentală „Olympic" ; Mari interpreți de operă : Irmgard Siegfried și Erich Kunz în opera „Flautul fermecat" de Mozart.

**Programul de dimineață (1 iulie) :** 6.00 Buletin de știri ; 6.05 Radiomatineu ; 6.30 Actualitatea în agricultură ; 7.00 Carnet turistic ; Radiomatineu (continuare).

### Televiziune

18.00 Deschiderea emisiunii. „Ex-Terra '71" — emisiune de construcții tehnice pentru pionieri și școlari ; 18.25 Mult e dulce și frumoasă ; 18.40 Confruntări. Contractul cu CEPECA. Efecte ale experimentării de către specialiștii de la CEPECA a unor metode moderne de conducere a întreprinderilor ; 19.10 Tragerea Pronoexpres ; 19.20 1001 de seri — emisiune pentru cei mici ; 19.30 Telejurnalul de seară ; 20.00 Reflector ; 20.15 Tele-cinemateca : „Kid Galahad" cu Bette Davis, Humphrey Bogart, Edward G. Robinson ; 22.00 Prim plan. Prof. dr. ing. Radu Prișcu, rectorul Institutului de construcții București ; 22.30 Teleglob : Vancouver — reportaj de Catinca Ralea și Virgil Cojocaru ; 22.50 Telejurnalul de noapte.

### Cinematografe

VICTORIA, orele 9 ; 11.10 ; 14.45 ; 16.55 ; 19.05 ; 21.15 și la grădina „Ripa galbenă", ora 20.30 : „Cei trei care au speriat Vestul". REPUBLICA, orele 8.45 ; 10.50 ; 14.30 ; 16.30 ; 18.40 ; 20.50 : „Cronometrul". COPOU, orele 9 și 11 „Apa ca un bivol negru" ; orele 15 ; 17 ; 19 ; 21 : „Străinii". ARTA, orele 9.15 ; 11.15 ; 15 ; 17 ; 19 ; 21 : „Băieți buni, băieți răi". TĂTĂRAȘI, orele 16 ; 18 ; 20 : „Casa noastră", cinemaseon. NICORINA, orele 16 ; 18 ; 20 : „Pantofuț cenușăresei".

IN JUDEȚ : **Casa de cultură Pașcani** : „Romeo și Julieta". **Clubul C.F.R. Pașcani** : „Cine vrea s-o ucidă pe Jessie". TG. FRUMOS : „Helga". HÎRLĂU : „La porțile pămîntului". PODU-ILOAIEI : „Străinul", ambele serii. HĂRĂUCEȘTI : „Moara cu noroc".

### Teatrul Național

**La ora 19.30, Opera de stat din Timișoara prezintă în sala de spectacole a Teatrului Național un spectacol cu opereta romantică în trei acte „Țara surîsului" de Behar. Sînt valabile tichetele cu seria 1.**

### Timpul probabil

Vreme schimbătoare și ușor instabilă cu cerul variabil mai mult noros. Se vor semnala ploi și averse locale. Vîntul va sufla slab la potrivit din sectorul nordic. Temperatura aerului va fi variabilă ; minimele vor fi cuprinse între 10 și 15 grade, iar maximele între 20 și 24 grade.

## JOCURI

## Industrială

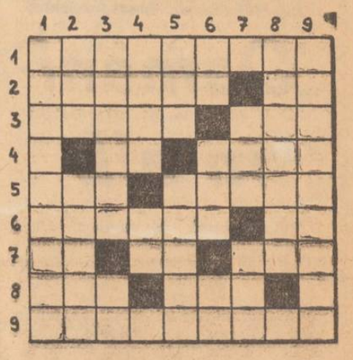

ORIZONTAL : 1. Sisteme tehnice alcătuite din piese fixe și mobile ; 2. Transformator de energie — Vas ; 3. Instalații în industria extractivă — Obținute în filaturi ; 4. Electrizate la capete ! — Cilindri, camere de răcire și conducte la un loc ; 5. Role ! — Cristal piezoelectric ; 6. Cilindru prelucrat la interior — Argon... 7. ...Tantal... — ...și Aluminiu ! — Primii la mașini ! ; 8. Electronizat parțial ! — La timp ! ; 9. Aparate industriale în care se produc reacții chimice.

VERTICAL : 1. Verifică dimensiunile pieselor ; 2. Aflate în depozit ! — Componente ale coșurilor de fum ; 3. Cepuri cu robinete — Mostră de aliaj ; 4. Verbul cuptoarelor — Ochi de fier ; 5. Nume masculin — Metal sau aliaj răcit brusc după încălzire ; 6. La războiul de țesut — „Poartă" la „Rulmentul" Bîrlad — Molibden ; 7. La filatură ! — Substanță industrială... tare sau grea ; 8. Produce energie mecanică (dim.) ; 9. Energie produsă de uzină (pl.).

**Viorel VILCEANU**

## Pe șantierul Fabricii de nutrețuri combinate Iași

# RITM INSUFICIENT PENTRU RECUPERAREA RESTANȚELOR

Conform termenului stabilit inițial, zestrea industrială a Iașului trebuia să se îmbogățească în trimestrul al II-lea 1971 cu o nouă întreprindere în funcțiune — Fabrica de nutrețuri combinate. Tergiversarea lucrărilor a condus însă la comutarea termenului de punere în funcțiune la data de 30 septembrie. Există șanse ca măcar acest termen să fie respectat? Întrebarea se justifică din plin, dată fiind starea de fapte de pe șantier și necesitatea imperioasă a punerii cît mai grabnice în funcțiune a acestei fabrici. E suficient să amintim de întrarea în funcțiune a Complexului de creștere a porcilor Tomești și a fermei de porci a C.A.P. Tomești, cu o capacitate anuală totală de 360.000 de capete și care urmează a folosi tocmai nutrețurile produse de această fabrică.

— Constructorul, ne-a informat tovarășul *Ovidiu Nour*, diriginte de șantier din partea beneficiarului, încearcă să obțină o nouă amînare a termenului de punere în funcțiune, pînă la sfîrșitul acestui an, fapt elocvent asupra situației de pe șantier. Apreciez că față de graficele de execuție în vigoare, există o întîrziere de aproximativ două luni de zile, așa că...

Așa că, continuăm noi, și al doilea termen pare serios periclitat. Dar să încercăm o succintă comparare a stadiilor fizice existente cu ceea ce prevede graficul de execuție. Ultimul planșeu la corpul de fabricație trebuia turnat începînd cu data de 17 aprilie a.c., dar abia pe 15 iunie a început acest lucru. Cabina de elevator, ce avea termen de execuție 25 aprilie, nu era atacată nici la 20 iunie. Deși s-a terminat glisarea silozului cu două săptămîni mai devreme, din cauza stagnării lucrărilor la corpul silozului și turnului de curățire, acum se înregistrează însemnate restanțe. La 30 aprilie trebuia terminată stația de primire C.F., dar încă se lucrează la fundații. La 15 aprilie trebuia predat la montaj postul trafo, dar nu era gata nici la 20 iunie. Sînt doar cîteva exemple, fiindcă toate lucrările sînt întîrziate.

Pentru a reduce din întîrzieri, instalatorii și montorii mai lucrează concomitent cu constructorii, în spații neînchise. Aceasta însă nu poate schimba esențial stadiul nesatisfăcător al lucrărilor.

E adevărat că, după cum a reieșit din discuția cu dirigintele de șantier și cu tovarășul *Mihai Sîrbu*, inginerul șef al fabricii, în fața constructorilor au stat anumite dificultăți, cum ar fi schimbarea de către proiectant a unor soluții constructive. Dar chiar în aceste condiții se putea respecta termenul de punere în funcțiune, dacă ritmul de lucru pe șantier era mai intens. Forța de muncă a fost deseori insuficientă, alteori au lipsit materialele necesare sau utilajele. De fapt, nici în prezent nu se lucrează la un ritm ce să permită recuperarea restanțelor.

După aceste aprecieri ale beneficiarului să vedem ce ne spun constructorii. Inginerul *Ion Condruc*, șeful lotului ce aparține de Șantierul 1 al Trustului de construcții industriale Iași, apreciază că întîrzierea de pe șantier ar fi de aproximativ o lună de zile și „e posibil să o scoatem la capăt". Dar, paradoxal, acest lucru ar depinde doar de beneficiar, care „se pare că nu va putea aduce toate utilajele în timp util". Aceasta în timp ce pe șantier sînt și acum probleme cu asigurarea forței de muncă (fierari-betoniști, spre exemplu) și asigurarea unor materiale, iar ritmul de lucru nu e prea alert.

Și mai optimist s-a arătat maistrul *Constantin Mititelu*, șeful lotului de instalații al Trustului de instalații montaje Iași, afirmînd nici mai mult nici mai puțin decît că termenul punerii în funcțiune se va respecta. Singura piedică: neaducerea unor utilaje de către beneficiar.

Se prea poate ca amintiții constructori să mizeze pe neaducerea unor utilaje pentru a putea justifica nerespectarea termenului de punere în funcțiune. Ceea ce este cert e faptul că, deocamdată, întîrzierile de pe șantier nu se datoresc lipsei utilajelor ci, în exclusivitate, felului în care au înțeles constructorii să-și îndeplinească sarcinile asumate. De acea, Trustul de construcții industriale Iași, antreprenorul general, trebuie să aboardeze cu toată seriozitatea problema punerii în funcțiune a acestui atît de important obiectiv, luînd măsuri pentru accelerarea ritmului de lucru.

Cu toată culpa constructorilor, neaprovizionarea cu o serie de utilaje nu a fost totuși o vorbă în vînt. Dacă, după cum am subliniat, pînă acum aceasta nu a influențat mersul lucrărilor, nu la fel vor sta lucrurile de aici înainte. O serie de instalații, cum ar fi morile, extractoarele melc etc., care condiționează punerea în funcțiune, nu au sosit încă pe șantier. După cum ne-a informat inginerul șef al fabricii, Trustul pentru producerea nutreturilor combinate, ce aparține de Departamentul agriculturii de stat al M.A.I.A.S.A., și Centrala industrială de fabricații și reparații mașini agricole, au clarificat încurcăturile (asupra cărora nu vom insista) privind utilajele în cauză și au dat asigurări că acestea vor sosi în curînd pe șantier. Important este faptul ca aceste promisiuni să fie îndeplinite în timp util. Atragem în același timp atenția conducerii fabricii ieșene că trebuie să insiste în continuare la furnizorii de utilaje.

Gh. MIHALACHE

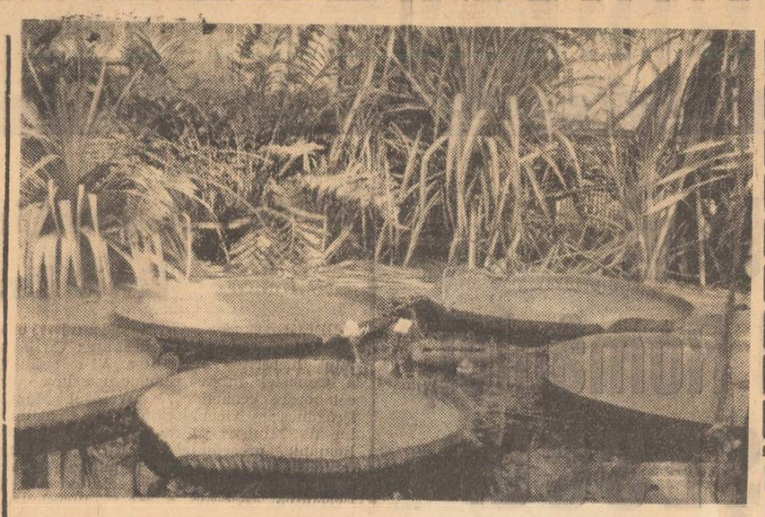

În Grădina botanică din Cluj. Foto: P. VASILIU — coresp.

# *Adunare consacrată comemorării a 30 de ani de la pogromul de la Iași*

Sala Casei de cultură a tineretului a găzduit, în cursul după-amiezii de ieri, în organizarea Consiliului municipal Iași al Frontului Unității Socialiste, o adunare consacrată comemorării a 30 de ani de la pogromul de la Iași. A luat parte un număr mare de cetățeni: muncitori, tehnicieni, ingineri și economiști din întreprinderi și instituții, oameni de știință și cultură, elevi și studenți, precum și foști deținuți antifasciști.

A participat tov. Ioan Savin, vicepreședinte al Comitetului executiv al Consiliului popular județean, membru al Consiliului Național al Frontului Unității Socialiste. A fost, de asemenea, prezent dr. Mozes Rozen, șef rabin al Cultului mozaic din Republica Socialistă România.

Adunarea a fost deschisă de tov. Viorel Tiron, prim-vicepreședinte al Consiliului popular al municipiului Iași, la propunerea căruia asistența a păstrat un moment de reculegere.

Au luat cuvîntul, cu acest prilej: prof. univ. Tiberiu Golgoțiu, prorector al Institutului politehnic, vicepreședinte al Consiliului municipal al Frontului Unității Socialiste, Haralambie Trofin, maistru la Uzina mecanică „Nicolina", prof. univ. Iosif Davidsohn, Constantin Călianu, student.

O expunere mai amplă, de evocare a acelor evenimente de tristă amintire ce au avut loc în urmă cu trei decenii, a făcut, în ultima parte a adunării, tov. Ioan Manciuc, primarul municipiului, președintele Consiliului municipal al Frontului Unității Socialiste.

Vorbitorii au relevat condițiile care au făcut posibilă crunta teroare dezlănțuită împotriva poporului român în urmă cu mai bine de trei decenii de către dictatura militaro-fascistă, instaurată în țara noastră împotriva voinței maselor largi populare. Pogromul de la Iași, de la sfîrșitul lunii iunie 1941, în timpul căruia a căzut pradă, pierzîndu-și viața, un mare număr de cetățeni români, de naționalitate evreiască, se înscrie printre actele cele mai odioase ale terorismului dictaturii antonesciene.

Față de nelegiuirile comise de clica antonesciană și hitleristă, oamenii muncii din țara noastră au protestat vehement. La chemarea Partidului Comunist Român, masele largi populare, cărora li s-a alăturat efectiv și armata română au înfăptuit numeroase acte de rezistență antifasciste, culminînd cu insurecția națională de la 23 August 1944 — cotitură istorică în dezvoltarea ulterioară a României. Vorbitorii au subliniat apoi pe larg transformările revoluționare ce au avut loc în țara noastră, politica partidului nostru de soluționare, în spirit marxist-leninist, a problemei naționale. Potrivit acestei politici, astăzi în țara noastră este creat cadrul instituțional care permite tuturor cetățenilor, indiferent de naționalitate, să se bucure de drepturi depline, ceea ce constituie una din marile cuceriri ale socialismului.

# Printre cei care modelează generațiile tinere

(urmare din pag. 1)

Învățămîntul n-a fost un propulsor atît de puternic al progresului economic și social ca în această epocă de adînci prefaceri pe cele mai diverse planuri. Să fii părtaș la noua plămădă a vremilor noastre și mai ales sculptor al omului de tip nou este poate cea mai frumoasă misiune încredințată acestei pleiade de cadre didactice, detașament înaintat al intelectualității noastre. De aici derivă înalta prețuire acordată de partidul nostru, stima din partea tinerelor generații, respectul întregului popor. Fiindcă departe de a vorbi doar „ex cathedra" dascălul de azi este mai mult decît oricînd un luminător al maselor, un militant activ pentru viața nouă și viitorul patriei. Perfecționîndu-se pe sine, racordîndu-și cunoștințele la cele mai noi cuceriri ale științei și specialității sale, el răspunde cuvîntului de ordine care este în primul rînd *modernizarea* învățămîntului. Pe același plan se pune legătura cu practica, cu producția, iar faptul că numărul cadrelor didactice din școlile profesionale și liceele de specialitate ale județului nostru au crescut de la 462, cîte erau în 1966, la 885 în 1970, nu este de loc o întîmplare. După cum nici împrejurarea că anul acesta, primii absolvenți ai școlii generale de 10 ani își dau admiterea în școlile profesionale și nici amănuntul că liceele de specialitate și cele pedagogice din județul nostru dau prima promoție de absolvenți pentru industrie, agricultură și școală. Sînt tot atîtea motive de mîndrie pentru cei care le-au îndrumat pașii, iar cei aproape 300 de proaspeți învățători și educatoare pot fi siguri că nu vor întîmpina niciodată greutățile pe care le-au cunoscut, în trecutele regimuri, înaintașii lor. Mărturie stau, printre altele, schițele lui Ioachim Botez care, vorbind despre debutul său didactic, spunea: „Așa am început, la anii cînd abia îmi mijea mustața și zările nedeslușite ale vieții, meșteșugul de dascăl la țară, cu treizecișiopt de lei și 25 de bani pe lună, mai puțin decît avea în vremea aceea un biet măturător de uliți... În odaia unde dormeam pe jos, ca într-un culcuș de cîine..." etc. Sînt rînduri simple, dar cutremurătoare în sinceritatea lor pe care slujitorii tineri ai școlii de azi le află doar din cărți și din documente.

Situat pe piedestalul ce i se cuvine, educatorul, învățătorul, profesorul se bucură de condiții optime de muncă și viață, de întreaga considerație. De aceea, pentru toți dascălii răsună mereu mai puternic chemarea Conferinței naționale a cadrelor didactice unde se spune printre altele: *„să nu uităm nici o clipă că partidul, țara ne-au încredințat fondul de aur al națiunii, capitalul cel mai de preț al poporului — generațiile tinere!"*. În aceste cuvinte rezidă, mai mult ca oricînd, mîndria și angajamentul, dorința de a răspunde solicitudinii și atenției cu care-i înconjoară partidul. Asemenea idealuri le fac cinste.

# O frumoasă serbare cîmpenească

PAȘCANI *(De la subredacția ziarului „Flacăra Iașului")*. Recent, cîteva mii de păscăneni din oraș și suburbii, precum și țărani cooperatori din comunele din împrejurimi (Valea Seacă, Cristești, Motca, Tătărași, Lespezi) au petrecut o minunată zi în pădurea de la Valea Seacă. La reușita deplină a acestei frumoase serbări cîmpenești, organizată de conducerea Uzinei mecanice de reparat material rulant și comitetul sindicatului, și-au dat concursul fanfara, echipa de dansuri populare, taraful cu soliști vocali și instrumentiști de la uzină. Programul artistic, bine închegat și prezentat pe o estradă special amenajată cu ghirlande de stejar, a fost mult apreciat de publicul spectator.

C-TIN. ENEA

# Oameni în alb

(urmare din pag. 1)

*prosabil. În ce ne privește, aceasta este de fapt preocuparea noastră majoră, iar rezultatele sînt dintre cele mai bune...*

*Cum se concretizează într-un spital eforturile colectivului? Ni s-au pus la îndemînă cîteva cifre din care se desprinde faptul că mortalitatea infantilă la suta de internați și durata medie de spitalizare au fost, în ultimul timp, simțitor reduse.*

*Eforturile colectivului, ale oamenilor în alb se concretizează în activitatea fiecărui cadru medical, în zilele și nopțile petrecute, fără odihnă și cu încordare maximă, la căpătîiul micilor pacienți. Fie că vine vorba de prof. dr. Asia Chipail, de conf. dr. Marcel Burdea, de medicii Ion Tansanu, Frunză Anton, Radu Botez, de asistenta Eugenia Tudorancea, fie de surorile Adela Pricop, Tatiana Lisuic și Eleonora Pristopan — ca să amintim doar cîteva nume — despre toți, se spune aici, cu un profund respect și mîndrie, totodată, că sînt animați de o înaltă responsabilitate față de tot ceea ce întreprind pentru apărarea vieții copiilor. Și asta înseamnă, de fapt, că se acționează cu multă conștiinciozitate, că ei sînt îndrăgostiți de meserie și de pacienți, că știu să aplice în practică, de la caz la caz, cele mai noi cuceriri ale științei medicale. Dar iată și cîteva argumente în sprijinul afirmațiilor de mai sus.*

*...O zi obișnuită, ca oarecare alta. În spital, la secția chirurgie, condusă de doctorul N. Niculescu, este adusă o fetiță în vîrstă de 12 ani. Diagnosticul e clar: stenoză esofagiană, după ingestia de sodă caustică. Se impunea, așadar, o amplă intervenție chirurgicală. Totul a fost pregătit cu minuțiozitate. O mică neatenție ar putea costa viața micuței Dorina Pârpăuță. Încordare și siguranță și totul a mers bine. Operația a reușit. După numai cîteva zile, însă, a intervenit o complicație. Situația pacientei se agravează. Colectivul secției, condus de doctorul N. Niculescu, intervine din nou atent, cu responsabilitate. O zi, două, trei și așa timp de două săptămîni i se administrează Dorinei o îngrijire medicală excepțională pînă cînd fetița a fost în afară de orice pericol. Acum, Dorina se joacă, desigur, cu alți copii, ea neputînd încă să-și dea seama cît de mult s-a făcut pentru ca ea să revină sănătoasă în mijlocul celor dragi.*

*...Altă zi, alt caz: la clinica a II-a pediatrie, unde lucrează și doctorul Ion Tansanu, este internată fetița Elena Zota, în vîrstă de două luni, cu diagnosticul — toxicoză. Nu se pierde nici o clipă. Se intervine cu multă competență și cu responsabilitate maximă. E rîndul celor de la secția de terapie intensivă a clinicii să se evidențieze, o dată în plus, printr-o înaltă responsabilitate profesională. Și totul s-a sfîrșit cu bine. Elena Zota își continuă, în prezent, viața ei liniștită, alături de părinți, fără a-i cunoaște încă pe salvatorii ei...*

*Asemenea cazuri sînt aici, la Spitalul clinic de copii, aproape zilnic. Aici își desfășoară activitatea un colectiv cu o temeinică pregătire profesională, cu o conștiință dezvoltată și cu o înaltă etică medicală, care se află, zi și noapte, la datorie pentru ocrotirea sănătății și apărarea vieții celei mai tinere generații a patriei.*

# ALB-NEGRU

## Vigilența colectivului

*La I.C.R.A. Iași se încărcau, în autocamionul nr. 21—Is—1531, lăzi cu băuturi pentru a fi transportate la unitățile de desfacere. Fostul recepționer Botezatu Constantin a profitat de prilej și a sustras din depozit 150 sticle cu coniac, reușind în trei transporturi să le strecoare pe poarta întreprinderii. Dar el nu și-a putut ascunde manevra datorită vigilenței colectivului. Miliția a fost înștiințată, iar la fața locului a sosit imediat căpitanul Mihai Ciobanu. Încă de la primele cercetări a fost scos la iveală încă un vinovat: Leonte Aurel, responsabilul bufetului „Stejar", care a primit sticlele cu coniac și le-a pus în vînzare fără forme legale. Cercetările miliției continuă.*

## Precizare

*În legătură cu nota intitulată „Specialistul plătește", publicată la rubrica „Alb-negru" din ziarul nostru din 16 iunie a.c., precizăm că nu este vorba despre Victor Scrumeda, electrician la Fabrica de cherestea Ciurea. Este numai o regretabilă potrivire de nume.*

## Cine plătește cărbunii?

*În curtea imobilului din str. Elena Doamna nr. 3 Iași, a fost depozitată o mare cantitate de cărbuni de către O.C.L. „Alimentara". Evident, cărbunii nu făceau casă bună cu igiena curții și de aceea locuitorii au depus o reclamație. Cu adresa nr. 10171 din 24 octombrie 1969, O.C.L. „Alimentara" s-a angajat să transporte cărbunii unde trebuie, pînă la 10 noiembrie, același an. Dar hîrtia a rămas hîrtie, iar cărbunii au dispărut încetul cu încetul (de fapt au fost furați) pînă a rămas un morman de praf. „Acum a venit vara, ne scrie Dumitru Ciobanu, copiii au ieșit la joacă și vă închipuiți ce se întîmplă cu praful de cărbune..." Bineînțeles că ne imaginăm cum arată copiii care se joacă într-o curte cu praf de cărbune, dar n-am aflat ca cineva din conducerea O.C.L. „Alimentara" să fi plătit cărbunii care au fost neglijați timp de aproape doi ani. Conducerea O.C.L. se mînjie în schimb cu faptul că a curățat curtea de praf de cărbune, prompt, la sesizarea cetățenilor. Ce face cu praful? Probabil că vrea să-l arunce cuiva în ochi, ca să nu se observe cine plătește cărbunii.*

## La bufetul „Peștișorul" au năpădit broaștele

*Mult s-au bucurat păscăneni cînd li s-a dat în folosință locul de agrement de pe insula lacului de la intrarea în oraș. Ar vrea ei să se bucure în continuare... Cine-i împiedică? Ca să ajungi pe insulă trebuie să riști să cazi în apă, fiindcă podul e stricat. Și dacă totuși ai ajuns, aici nu ai ce face: bufetul „Peștișorul", sortit cîndva să răspundă tuturor exigențelor consumatorilor, a fost dat uitării. Grătarul e stricat, în bufet plouă și au năpădit broaștele. Locul de agrement este al Consiliului popular orășenesc. Bufetul e al O.C.L.-ului „Mixt". Și unul și altul au cîte ceva de făcut aici pentru îmbunătățirea condițiilor de deschidere. De ce nu se mișcă nimic? se întreabă cetățenii din Pașcani. Sperăm să li se răspundă cît mai repede.*

## S-a dărîmat malul

*Muncitorul necalificat Anton Giurgt de la cariera de piatră Răucăneni, aparținînd de Direcția județeană de drumuri și poduri, a fost internat în stare gravă la spital. El s-a rezemat de un mal care s-a dărîmat și i-a provocat fracturi de bazin.*

*Accidentul s-a datorat lipsei de supraveghere tehnică și a metodelor de lucru improvizate. Cei vinovați de nerespectarea normelor de protecția muncii vor suferi riguroasele legii.*


**Fabrica de ulei „Unirea" Iași**

șoseaua Țuțora, nr. 171

angajează de urgență:

— *6 electricieni de întreținere și reparații* categoriile 3—5. Condițiile de angajare: stagiul militar satisfăcut și domiciliul stabil în orașul Iași

— *1 contabil principal*. Condiții de angajare conf. H.C.M. 914/1968.

Relații suplimentare se pot lua de la Compartimentul personal al fabricii, telefon 16830, int. 146.

— *strungari*
— *rabotori*
— *frezori*

*angajează de urgență*

**Uzina mecanică „Nicolina" Iași**

Condițiile de angajare: solicitanții trebuie să fie absolvenți de școală profesională.

**ÎNTREPRINDEREA JUDEȚEANĂ PENTRU DESFACEREA COMBUSTIBILILOR SOLIZI ȘI MATERIALELOR DE CONSTRUCȚII IAȘI**

desface către populație prin unitățile sale din strada Octav Băncilă nr. 2 următoarele mărfuri:

— P.F.L. dur
— P.F.L. melaminat
— plăci
— uși celulare tip bloc și alte modele
— ferestre
— cărămizi șamot
— țiglă
— carton asfaltat etc.

**ȘCOALA PROFESIONALĂ ENERGETICĂ IAȘI**

b-dul Socola nr. 188—190

face înscrieri pentru concurs de admitere anul I, la Școala profesională curs de zi și ucenicie la locul de muncă, pentru meseria electricieni centrale stații și rețele electrice.

Se primesc candidați absolvenți ai școlii generale de 8 și 10 ani, în vîrstă pînă la 18 ani, pentru unitățile I.R.E. Iași, I.R.E. Bacău, Electromontaj Bacău, I.R.E. Piatra Neamț, cu domiciliul în județele respective.

Înscrierile se fac pînă la 2 iulie 1971.

Informații suplimentare, la secretariatul școlii, telefon 16092, și la sediul întreprinderilor respective.

**Școala profesională Lupeni**

strada Viitorului nr. 27, județul Hunedoara, telefon 210,

anunță că face înscrieri la cursurile de zi pentru meseriile de mecanizatori, mineri — cu durata de școlarizare de trei ani pentru absolvenții școlii generale de 8 ani și de doi ani pentru absolvenții școlii generale de 10 ani.

Candidații NU susțin examen de admitere.

Admiterea se face DIRECT pe bază de teste.

Testele constau în întrebări elementare sau exerciții simple pentru verificarea cunoștințelor de cultură generală și pentru orientare profesională.

Înscrierea pentru admitere se face pînă la data de 5 iulie 1971 la sediul școlii pe bază unei cereri scrise, însoțită de următoarele acte:

— certificat de naștere în original și copie
— certificat de absolvire a școlii generale în original sau adeverința de promovare a clasei a VIII-a
— certificat medical

Informații suplimentare se pot obține direct de la secretariatul școlii, zilnic, între orele 7—15.

**UZINA DE UTILAJE, PIESE DE SCHIMB ȘI REPARAȚII PENTRU MATERIALE DE CONSTRUCȚII**

cu sediul în Iași, șoseaua Țuțora nr. 162, telefon 14306—31370

recrutează candidați pentru concursul de admitere la următoarele forme de învățămînt:

— Școala de specializare postliceală
— electromecanic pentru agregate automatizate,
— strungărie.
— Liceul industrial
— electromecanic în industria materialelor de construcții.
— Școala de maiștri
— turnători-formatori

Concursurile de admitere, precum și cursurile se vor desfășura la București, Roman și Brașov.

CONDIȚII: respectarea instrucțiunilor privind organizarea și desfășurarea învățămîntului profesional și tehnic.

De asemenea, mai recrutează candidați pentru cursurile de scurtă durată, cu scoaterea din producție, ce se vor desfășura în anul 1972 la următoarele meserii:

— strungari, rectificatori-borverkiști, rabotori-mortezori, frezori, lăcătuși-ajustori, lăcătuși-mecanici-întreținere, lăcătuși-montatori-utilaje, debitatori-metale, presatori metale, sudori electrici, sudori gaze, forjori manuali, termist-tratamentist, electricieni și macaragii.

CONDIȚII DE ÎNSCRIERE

— absolvenți a 7 sau 8 clase;
— vîrsta 21—35 ani (cu stagiul militar satisfăcut);
— domiciliul în orașul Iași sau în comunele subordonate.

ACTE NECESARE

— cerere de înscriere (tip);
— certificat de naștere în original și copie
— act de studii și eventual de calificare în copie legalizată de notariat;
— fișa medicală sau certificat medical.

SE ASIGURĂ:

— instruirea teoretică și practică;
— o indemnizație lunară egală cu media salariului realizat în ultimele trei luni (dacă a avut calitatea de angajat) sau 400 lei lunar.

Înscrierile se fac după cum urmează:

— Școala postliceală și Școala de maiștri pînă la data de 1 august 1971.
— Cursuri de calificare pînă la data de 28 august 1971.

Relații suplimentare se pot lua la sediul uzinei, zilnic între orele 13—15.

**Ministerul Construcțiilor Industriale**

**Grupul școlar de construcții Pitești**

strada Războieni nr. 35, telefon 31839,

organizează concurs de admitere

între 6—14 iulie 1971

pentru următoarele meserii:

Ucenicie la locul de muncă

— izolator în construcții
— zugrav-vopsitor
— instalator instalații încălziri centrale
— mecanic utilaje construcții
— dulgher
— zidar-betonist

Inscrierile se fac la centrul din Iași, Grupul școlar de construcții, strada Bucium nr. 17, telefon 12488. Se pot înscrie la concurs promovații clasei a VIII-a a școlii generale, cît și absolvenți ai școlii generale de 10 ani, care au împlinit vîrsta de cel mult 18 ani în anul 1971.

După terminarea școlii absolvenții vor lucra în județele din care au fost recrutați.

Se angajează de urgență

— doi zidari-zugravi.

Cei interesați se vor adresa la

**I. I. L. „Proletarul" Iași**

strada Cloșca nr. 28.

Informații se pot obține zilnic la sediul întreprinderii sau la telefon 13139.

— *ingineri T.C.M.*
— *sudori*
— *mecanici auto*
— *strungari*
— *matrițeri*
— *lăcătuși mecanici întreținere*
— *presatori*
— *electricieni întreținere*
— *tinichigii auto*

angajează de urgență

**Uzina de reparații auto Iași**

strada Aurel Vlaicu nr. 77.

De asemenea se recrutează absolvenți ai școlii generale de 10 ani și promovați ai clasei a VIII-a, care nu depășesc vîrsta de 18 ani pînă la 31 decembrie a.c., pentru concursul de admitere în:

a) Școala profesională curs de zi pentru meseriile:
— lăcătuși mecanici auto-moto
— tinichigii

b) Ucenicie la locul de muncă — curs de zi pentru meseria de:
— strungar

Concursul constă din probe scrise ... tică și fizică.

Relații suplimentare se pot obține ... terior 94.

MICA PUBLICITATE

- Pierdut caiet student pe numele Crețu Culina stația autobuz Teatrul Național. Telefon 15059.
- Pierdut adeverință de 8 clase nr. 21 A/192 eliberată de Școala generală 1 Iași pe numele Maxim Alexandru. O declar nulă.
- Pierdut autorizația nr. 151 seria 121551 eliberată de Consiliul municipal Iași pe numele Filon Ioan. O declar nulă.
- Pierdut carnet student pe numele Cernat Ecaterina. Îl declar nul.
- Pierdut legitimația de Bancă pe numele Alcaz Victor. O declar nulă.
- Pierdut legitimația ... Uzina „...

1984



# Vizita președintelui Consiliului de Stat al României, NICOLAE CEAUȘESCU, în Finlanda

## Sosirea la Helsinki

(urmare din pag. 1)

Președintele Consiliului de Stat al României, însoțit de președintele Finlandei, trece apoi în revistă garda militară, care prezintă onorul. Șeful statului român salută drapelul finlandez.

Insoțit de președintele Finlandei și de alte înalte oficialități ale țării gazdă, tovarășul Nicolae Ceaușescu și soția sa, persoanele oficiale care îi însoțesc se îndreaptă apoi spre Helsinki. La ieșirea din aeroport, oaspeții români sînt salutați de militari din garnizoana orașului, care prezintă onorul.

Coloana oficială de mașini, escortată de motocicliști, se îndreaptă spre Palatul prezidențial, reședința rezervată șefului statului român. In fața palatului sînt arborate pe înalte catarge drapelele României și Finlandei.

Mulțimea aflată aici aplaudă cu căldură pe președintele Nicolae Ceaușescu, la coborîrea sa din mașină; șeful statului român răspunde cu cordialitate acestei manifestări spontane de simpatie.

★

La amiază, președintele Nicolae Ceaușescu și soția sa, Elena Ceaușescu, precum și ceilalți oaspeți români au fost invitați la un dejun intim de președintele Urho Kekkonen și soția sa, Sylvi Kekkonen.

★

Vizita președintelui Nicolae Ceaușescu în Finlanda a fost așteptată cu un remarcabil interes de către oficialități, precum și de opinia publică finlandeză, care își exprimă și cu acest prilej stima și prețuirea pentru poporul nostru, pentru conducătorii săi, în frunte cu tovarășul Nicolae Ceaușescu.

„Vizita în Finlanda a domnului Nicolae Ceaușescu, președintele României — a declarat Rafael Paasio, președintele Parlamentului, trimișilor speciali Agerpres — este un eveniment important în cadrul relațiilor excelente dintre țările noastre și ea va crea, fără îndoială, condiții optime pentru dezvoltarea în continuare a legăturilor fino-române, va adăuga noi dimensiuni cadrului în care țările noastre cooperează în domeniul relațiilor bilaterale, în care conlucrează în principalele probleme internaționale unde, din numeroase puncte de vedere, pozițiile noastre sînt apropiate sau identice. Aș dori să exprim satisfacția mea pentru faptul că șeful statului român, Nicolae Ceaușescu, a acceptat să viziteze Parlamentul, al cărui membru și președinte sînt. Aici, reprezentanții Finlandei vor avea un nou prilej să-i ureze din inimă bun sosit, să-l salute cu căldură. Finlanda a așteptat cu nerăbdare și interes intîlnirea cu președintele României, domnia sa fiind bine cunoscut datorită calităților sale de om de stat care acționează fără prejudecăți, cu eficiență în viața internațională, pentru apropierea popoarelor, pentru depășirea barierelor existente, în vederea creării unei baze solide a cooperării sincere și unei păci durabile, corespunzătoare intereselor reale ale tuturor națiunilor".

La rîndul său, primul ministru, Ahti Karjalainen, ne-a declarat: „Personal, l-am intîlnit de două ori pe președintele Ceaușescu. Am avut, cu aceste prilejuri, discuții utile privind problemele bilaterale și cele internaționale. Finlanda și România au foarte multe motive de apropiere. Sîntem nerăbdători să-l revedem pe președintele dumneavoastră la Helsinki și sîntem convinși că vom continua cu același succes convorbirile noastre. Sperăm că schimburile de vederi ne vor ajuta să intensificăm cooperarea și buna înțelegere dintre țările noastre. Incă o dată, exprim bucuria noastră de a-l reîntîlni pe președintele Ceaușescu".

„Atît din punctul de vedere al relațiilor fino-române, cît și din cel al politicii internaționale, ne-a declarat ministrul afacerilor externe, Vaino Leskinen, vizita președintelui Ceaușescu este foarte interesantă. Sînt cunoscute prestigiul său în lume, rolul important pe care îl joacă în politica internațională".

„Apreciem foarte mult — ne-a spus ministrul comerțului, Arne Berner — faptul că președintele dumneavoastră a acceptat invitația de a ne vizita țara, invitație făcută în urmă cu doi ani de președintele Kekkonen, cu prilejul vizitei în România. Noi cunoaștem foarte bine poziția președintelui dumneavoastră în politica internațională, rolul activ pe care România îl joacă pe arena mondială".

Este un prilej fericit pentru noi, finlandezii, de a-l cunoaște mai bine pe președintele Ceaușescu — declara Mauno Koivisto, guvernatorul Băncii Finlandei — care sublinia, în această ordine de idei, că „o vizită a șefului statului român se înscrie întotdeauna în prim plan în viața internațională". Domeniul meu de activitate este politica economică; nutrim speranța că vizita domnului Nicolae Ceaușescu va contribui în măsura cea mai importantă la dezvoltarea relațiilor economice și a cooperării industriale și tehnico-științifice dintre țările noastre. Din acest motiv salut apropiatele convorbiri dintre Urho Kekkonen și Nicolae Ceaușescu, exprimîndu-mi convingerea că discuțiile dintre cei doi șefi de stat vor fi fructuoase sub toate aspectele. Opinia publică finlandeză așteaptă cu mult interes și cu sentimente de prietenie pe șeful statului român și pe soția sa, oaspeți distinși pe care avem onoarea de a-i saluta în mijlocul nostru.

In calitate de fost președinte al comisiei pentru problemele externe a Parlamentului, iar în prezent membru al guvernului — declara Pekka Kusi, ministru pentru afacerile sociale — am avut prilejul să urmăresc îndeaproape dinamica politică externă a României, inițiativele și acțiunile sale pe plan internațional, salutare pentru cauza păcii și a destinderii, a înțelegerii și securității mondiale. Nu spun nimic nou dacă subliniez că această politică se bucură de o largă apreciere și audiență în rîndul opiniei publice mondiale și, bineînțeles, în Finlanda. De altfel, în țara mea politica externă românească se bucură de multă simpatie, cu atît mai mult cu cît ne unesc numeroase puncte de vedere și poziții similare în domenii de interes vital ale vieții internaționale, dintre care aș aminti, în primul rînd, pe cel al securității europene. Sîntem cu atît mai bucuroși că, în acest context, contactele noastre sînt tot mai numeroase, vizita președintelui Nicolae Ceaușescu reprezentînd o nouă posibilitate la cel mai înalt nivel de a discuta, în spiritul constructiv ce caracterizează relațiile noastre, probleme de interes comun, bilaterale sau privind comunitatea noastră internațională. Pentru noi este o mare bucurie să primim vizita președintelui Nicolae Ceaușescu, pe care o considerăm extrem de importantă.

## Depunerea unei coroane de flori la mormîntul lui J. K. Paasikivi

In cursul după-amiezii, președintele Consiliului de Stat al României, Nicolae Ceaușescu, a depus o coroană de flori la mormîntul fostului președinte Juho Kusti Paasikivi, fondatorul politicii externe de pace și neutralitate activă a Finlandei.

Impreună cu șeful statului român, la ceremonie au luat parte tovarășii Janos Fazekas, vicepreședinte al Consiliului de Miniștri, Corneliu Mănescu, ministrul afacerilor externe, Ioan Avram, ministrul industriei construcțiilor de mașini.

Președintele Consiliului de Stat al României a fost însoțit de Vaino Leskinen, ministrul finlandez al afacerilor externe, și de ambasadorul Finlandei la București, Kaarlo Makela.

Au fost de față ambasadorul României la Helsinki, Mircea Bălănescu.

Coroana depusă poartă înscrise pe o eșarfă tricoloră cuvintele: „Din partea președintelui Consiliului de Stat al Republicii Socialiste România, Nicolae Ceaușescu".

Președintele Nicolae Ceaușescu și persoanele care-l însoțesc păstrează un moment de reculegere în memoria lui J. K. Paasikivi.

Ceremonia a avut loc în prezența unei companii a garnizoanei Helsinki, care a prezentat onorul.

## Discursul președintelui Pakistanului

CARACI 29 (Agerpres). — Intr-un discurs radiodifuzat, președintele Pakistanului, generalul Yahya Khan, a anunțat că a însărcinat un comitet de experți să elaboreze proiectul unei noi Constituții a țării, în vederea revenirii la un regim civil. El a afirmat că transferarea puterii către reprezentanții aleși ai poporului ar putea avea loc în termen de patru luni, menționînd că stabilirea datei exacte pentru înfăptuirea acestei măsuri va depinde de situația internă și externă a țării.

Președintele Yahya Khan a declarat că noua Constituție va fi „susceptibilă de amendamente din partea Adunării Naționale". Șeful statului pakistanez a precizat că această constituție va avea un caracter federal. El a subliniat, totodată, că guvernul federal va avea împuternicirile adecvate, inclusiv legislative, administrative și financiare, pentru a-și îndeplini responsabilitățile în domeniul afacerilor interne și externe și pentru a menține independența și integritatea teritorială a țării. Yahya Khan a spus, de asemenea, că orice partid care se limitează la o anumită regiune a țării, neavînd un caracter național, va fi interzis.

Referindu-se la scoaterea în afara legii a Ligii Awami, președintele Pakistanului a acuzat o serie de lideri ai acestui partid că au desfășurat acțiuni antistatale și secesioniste. El a afirmat că acei membri aleși ai Adunării Naționale și ai organelor provinciale care au participat la acțiuni împotriva statului vor fi descalificați.

Yahya Khan a declarat că nu se pune problema organizării unor noi alegeri generale, menționînd că locurile care vor rămîne vacante în Adunarea Națională vor fi completate prin alegeri parțiale.

In ceea ce privește legea marțială instituită în țară ca urmare a tulburărilor survenite în provincia răsăriteană, președintele Pakistanului a spus că ea „nu va fi folosită în practică sub forma ei actuală", dar a subliniat că „este necesar să fie întărită autoritatea guvernului pînă cînd se reglementează situația".

... demonstra... de agricultorii italieni, împotriva pre... căzute la...

## BELGRAD — Convorbiri Mitia Ribicici — Emil Drăgănescu

BELGRAD 29 — Corespondentul Agerpres, George Ionescu, transmite: Cu prilejul lucrărilor celei de-a VI-a sesiuni a Comisiei mixte româno-iugoslave de colaborare economică, tovarășul Emil Drăgănescu, vicepreședinte al Consiliului de Miniștri al Republicii Socialiste România, președintele părții române în Comisia mixtă, a fost primit de tovarășul Mitia Ribicici, președintele Vecei Executive Federale a R.S.F. Iugoslavia. La primire au participat Dușan Gligorievici, membru al Vecei Executive Federale, președintele părții iugoslave în Comisia mixtă, Iso Njegovan, ambasadorul iugoslav la București, și Vasile Șandru, ambasadorul român la Belgrad.

In cadrul convorbirii, desfășurate într-o atmosferă prietenească, deosebit de cordială, s-au constatat cu satisfacție importantele rezultate obținute în dezvoltarea colaborării și cooperării economice și tehnice dintre cele două țări în multiple domenii. S-a relevat faptul că evoluția ascendentă a colaborării și cooperării economice bilaterale este concludent reflectată în creșterea substanțială a schimburilor comerciale, al căror volum urmează să cunoască o sporire considerabilă în perioada următoare. Au fost scoase, totodată, în evidență de ambele părți preocupările și însemnătatea acordată dezvoltării continue a colaborării și cooperării economice și tehnico-științifice, extinderii lor în noi domenii, precum și amplificării și diversificării schimburilor comerciale dintre Republica Socialistă România și R.S.F. Iugoslavia.

★

Marți, tovarășul Emil Drăgănescu a plecat la Titograd, într-o vizită în R. S. Muntenegru, însoțit de ambasadorul iugoslav la București, Iso Njegovan, și de ambasadorul român la Belgrad, Vasile Șandru. La sosirea la Titograd, oaspetele român a fost întîmpinat de președintele Vecei Executive a R. S. Muntenegru, dr. Jarko Gulaici, și de alte persoane oficiale.

In localitatea Milocer, tovarășul Emil Drăgănescu a avut, în cursul după-amiezii, convorbiri cu o delegație condusă de președintele Vecei Executive a Republicii Socialiste Muntenegru.

## ORIENTUL APROPIAT

- O misiune saudito-egipteană la Amman
- Incident israeliano-libanez
- Comisia de mediere a „celor zece"

AMMAN 29 (Agerpres) — Regele Hussein al Iordaniei a primit luni seara misiunea comună saudito-egipteană, alcătuită din ministrul afacerilor externe al Arabiei Saudite, Omar Sakkaf, și diplomatul egiptean Sabri El Kholy. Cele două personalități au sosit la Amman în calitate de reprezentanți personali ai regelui Feisal și ai președintelui R.A.U., Anwar Sadat. Ei au remis suveranului hașemit un mesaj comun din partea celor doi șefi de stat, referitor la situația din Orientul Apropiat și la relațiile dintre oficialitățile iordaniene și rezistența palestiniană. De menționat că hotărîrea privind trimiterea la Amman a acestei misiuni a fost luată în timpul convorbirilor care au avut loc săptămîna trecută, la Cairo și Alexandria, între regele Feisal și președintele Sadat. In drum spre capitala iordaniană, Omar Sakkaf și Sabri El Kholy s-au oprit la Damasc, unde au conferit cu președintele Siriei, Hafez Assad, și cu Yasser Arafat, președintele Comitetului Central al Organizației pentru Eliberarea Palestinei.

★

BEIRUT 29 (Agerpres). — Un purtător de cuvînt militar libanez a declarat că o unitate motorizată israeliană, sprijinită de blindate, a pătruns marți dimineața pe teritoriul Libanului, în regiunea satelor Taybe (situat la 4 kilometri de frontieră) și Adeissi, din sud-estul țării. El a menționat că artileria libaneză a deschis focul, iar inamicul s-a retras imediat. Potrivit declarației purtătorului de cuvînt, unitatea israeliană a suferit pierderi în oameni și material de luptă.

Acesta este al cincilea incident care a avut loc la granița de sud a Libanului, de la începutul lunii iunie, menționează agenția France Presse.

★

ADDIS ABEBA 29 (Agerpres). Cei zece șefi de state africani care vor fi însărcinați cu o misiune de mediere în criza din Orientul Apropiat au fost desemnați de către Moktar Ould Dadah, președintele în funcție al O.U.A. — a anunțat luni Diallo Telli, secretarul general al organizației. Aceștia sînt împăratul Etiopiei, Haile Selassie, președintele Liberiei, William Tubman, președintele Camerunului, Ahmadou Ahidjo, președintele Coastei de Fildeș, Felix Houphouet Boigny, președintele Senegalului, Leopold Senghor, președintele Mauritaniei, Ould Dadah, președintele Tanzaniei, Julius Nyerere, președintele Kenyei, Jomo Kenyatta, președintele Republicii Democratice Congo, Joseph Mobutu, președintele Nigeriei, Yakubu Gowon, și Diallo Telli. „Cei zece" au fost aleși de către președintele în funcție al O.U.A. după consultări cu cei interesați, pentru a constitui „comisia însărcinată să exploreze căile și mijloacele cele mai bune, în spiritul unei soluții pașnice, juste și onorabile a crizei din Orientul Apropiat, care să faciliteze aplicarea de către părțile interesate a rezoluției din 22 noiembrie 1967 a Consiliului de Securitate al Națiunilor Unite".

## VIETNAMUL DE SUD — Puternice atacuri ale forțelor patriotice

SAIGON 29 (Agerpres). — Forțele patriotice din Vietnamul de sud au bombardat intens marți unul dintre cele mai mari depozite de muniții ale trupelor saigoneze, amplasat la Qui Nhon, în zona Platourilor Centrale, provocînd pierderi considerabile inamicului.

Tot în ultimele 24 de ore, bazele americane de artilerie „Alpha 4" și „Charlie 2", aflate în regiunea septentrională a Vietnamului de sud, au fost supuse unor puternice atacuri de către unități ale Frontului Național de Eliberare.

Corespondenții agențiilor de presă relatează, de asemenea, că la 30 kilometri de localitatea Xuan Loc au avut loc lupte violente între detașamente ale forțelor patriotice și unități militare americano-saigoneze.

★

SAIGON 29 (Agerpres)—Intre 21 și 25 iunie, forțele patriotice din Vietnamul de sud au neutralizat, în regiunea bazei americane „Fuller", din provincia septentrională Quang Tri, un număr de 797 soldați inamici, dintre care 145 americani, anunță postul de radio „Eliberarea". In aceeași perioadă, patrioții au doborît 39 de elicoptere, au distrus 39 de vehicule militare, trei sisteme de radar și alte instalații militare inamice.

## WASHINGTON — Camera Reprezentanților a respins „amendamentul Mansfield"

WASHINGTON 29 (Agerpres).

După intense și îndelungate presiuni, Administrația S.U.A. a obținut respingerea în Camera Reprezentanților a „amendamentului Mansfield", aprobat anterior de Senat, cu ocazia dezbaterilor asupra prelungirii valabilității legii privind recrutarea în forțele armate.

După cum s-a anunțat, amendamentul, care poartă numele inițiatorului său, Mike Mansfield, liderul majorității democrate din Senat, prevede „negocieri imediate cu Vietnamul de nord, în vederea unei încetări a focului; negocieri asupra unei retrageri planificate, în etape, a trupelor S.U.A. din Vietnam, culminînd cu retragerea totală a trupelor și eliberarea tuturor prizonierilor în decurs de nouă luni".

Ca urmare a dezacordului dintre Camera Reprezentanților și Senat, o comisie compusă din membri ai celor două organisme va fi însărcinată să redacteze o versiune de compromis pentru ca legea privind recrutarea, care expiră miercuri, să poată fi prelungită pe următorii doi ani.

## GENEVA — Comitetul pentru dezarmare și-a reluat lucrările

GENEVA 29 (Agerpres).

La Palatul Națiunilor Unite din Geneva au început marți lucrările sesiunii de vară a Comitetului pentru dezarmare. Ca și la sesiunea din primăvară, dezbaterile se vor concentra asupra problemelor interzicerii și distrugerii armelor chimice și bacteriologice (biologice), precum și ale interzicerii experiențelor nucleare subterane.

In ședința de deschidere au luat cuvîntul șefii delegațiilor U.R.S.S., S.U.A., Canadei și R.A.U.

## Calamitățile naturale din Chile

### Furtuni, zăpadă și ploi în diferite regiuni ale țării

SANTIAGO DE CHILE 29 — Corespondentul Agerpres, Eugen Pop, transmite: Un val de furtuni, zăpezi și ploi a afectat în ultima săptămînă diverse regiuni din Chile, în special provinciile Valparaiso, Santiago și O'Higgins. Intr-o țară în capitala căreia, chiar pe timp de iarnă (iunie-august) temperatura scade rareori cu două-trei grade sub zero, iar ninsori se înregistrează la cîteva decenii o dată, zăpezile căzute în ultima săptămînă și ploile abundente au pricinuit daune considerabile și o perioadă de grea încercare pentru zeci de mii de chilieni. In zona Copiapo din Cordilieri, 120 de mineri au fost izolați mai multă vreme. Zile dramatice au trăit și locuitorii orașelor Rancagua și Las Barrancas. In localitatea minieră Sewel din Anzi, stratul de zăpadă a atins, la sfîrșitul săptămînii trecute, grosimea de 3,3 metri. Numeroase căi de comunicație au fost avariate. Unele localitățiii și cartiere au fost lipsite de curent electric.

Autoritățile au luat măsuri operative și eficiente pentru evacuarea populației din zonele cele mai sever afectate de calamități. Se efectuează lucrări pentru deblocarea și reamenajarea drumurilor și șoselelor impracticabile. S-a constituit o comisie interministerială pentru organizarea ajutorării populației sinistrate.

Președintele Salvador Allende a fost în mijlocul sinistraților din mai multe regiuni și a supravegheat personal desfășurarea acțiunilor în sprijinul populației din zonele mărginașe ale capitalei, unde o serie de cartiere au fost inundate, ploile pricinuind mari daune. Din fondurile de stat au fost alocate 20 de milioane de escudos pentru zonele lovite de calamități. S-au luat, de asemenea, măsuri energice și operative pentru asigurarea continuității în aprovizionarea cu alimente, combustibil și medicamente. La Rancagua, una din localitățile unde dezlănțuirea forțelor naturii a pricinuit cele mai mari pagube, viața începe să reintre în normal.

Intregul popor chilian s-a mobilizat în sprijinul sinistraților. Unități ale forțelor armate au refăcut cu maximă operativitate porțiunile avariate ale șoselei pan-americane și au participat la lucrările de salvare a celor izolați de inundații și zăpezi.

## SCURTE ȘTIRI

### MOSCOVA

In prezența lui Leonid Brejnev, Alexei Kosîghin, Nikolai Podgornîi și a altor conducători de partid și de stat sovietici, la Palatul Congreselor din Kremlin au început marți lucrările Congresului al V-lea al Uniunii scriitorilor din U.R.S.S.

La Congres iau partea peste 500 de delegați, precum și numeroși oaspeți din străinătate. Din România, la lucrări participă acad. Zaharia Stancu, președintele Uniunii scriitorilor, și Alexandru Ivasiuc, secretar al Uniunii.

### PHENIAN

La Phenian a avut loc un miting în sprijinul luptei poporului chinez împotriva agresiunii imperialiste a S.U.A. și pentru eliberarea Taiwanului, informează agenția C.T.C. Sen Cer, membru al Comitetului Politic al C. C. al Partidului Muncii din Coreea, vicepreședinte al Prezidiului Adunării Populare Supreme a R.P.D. Coreene, și Li Iun-Ciuan, ambasadorul R. P. Chineze la Phenian, au rostit cuvîntări.

### TUNIS

Nava-școală românească „Mircea", care efectuează un marș de instrucție în Marea Mediterană, a făcut o escală de trei zile în portul Tunis. Comandantul marșului, contra-amiralul Petru Anghel, însoțit de ofițeri superiori, a fost primit de secretarul general al Ministerului Apărării Naționale al Tunisiei, Slaheddine Baly, și de șeful statului major al marinei militare tunisiene, căpitan de fregată Bechir Jedidi. La primire a participat Petre Bălăceanu, ambasadorul țării noastre în Tunisia. Ofițerii din conducerea navei „Mircea" au fost primiți și de guvernatorul-primar al orașului Tunis.

### LONDRA

Organizația britanică „Mișcarea pentru dezarmare nucleară" s-a pronunțat, într-o scrisoare adresată primului ministru, Edward Heath, în favoarea convocării conferinței general-europene pentru securitate și cooperare. In scrisoare se subliniază că o asemenea conferință ar reprezenta un pas pozitiv în direcția păcii și dezarmării pe continentul european.

### TOKIO

La Universitatea din Tokio a fost deschisă luni o „expoziție de cărți din țările socialiste" cu participarea unui mare număr de edituri din Bulgaria, Cehoslovacia, Cuba, R. D. Germană, Polonia, România, Ungaria, U.R.S.S. și R. D. Vietnam. Standul țării noastre, unul dintre cele mai bogate, expune 420 de cărți de literatură clasică și contemporană, literatură tehnică, medicală, științifică, albume de artă.

### BONN

Criminalul de război nazist Stangl a decedat luni într-o celulă a închisorii din Dusseldorf, în vîrstă de 63 de ani, anunță agenția France Presse.

Din aprilie 1942, el a fost comandantul lagărului de exterminare de la Sobibor (Polonia) și apoi al celui de la Treblinka. După război, a reușit să se ascundă un timp, dar, la 28 februarie 1967, a fost arestat. El era acuzat de a fi provocat moartea a 400 000 de oameni.

### CIUDAD DE MEXICO

Ziarele mexicane informează că, în urma ploilor torențiale care s-au abătut de cîteva zile asupra regiunii centrale a țării, zece mii de persoane au rămas fără adăpost. Regiunea sinistrată se află izolată.

## „Saliut"—358 rotații în jurul Pămîntului—a 24-a zi petrecută în Cosmos

MOSCOVA 29 (Agerpres). — Cosmonauții sovietici Dobrovolski, Volkov și Pațaev au efectuat marți la amiază a 358-a rotație în jurul Pămîntului la bordul stației orbitale pilotate „Saliut", inaugurînd astfel a 24-a zi petrecută în Cosmos.

In cursul zilei respective, cosmonauții au efectuat noi controale medicale reciproce, au notat în jurnalele de bord diferite date asupra experiențelor făcute și au verificat funcționarea aparatelor de la bordul navei spațiale pilotate. In compartimentele stației, condițiile de trai sînt în continuare apropiate de cele terestre, iar cosmonauții se simt bine. Zborul lui „Saliut" continuă, informează agenția TASS.

## STOCKHOLM — Procesul unor teroriști ustași

STOCKHOLM 29 (Agerpres).

In capitala Suediei a început luni procesul unui grup de cinci teroriști ustași, acuzați de asasinarea ambasadorului iugoslav la Stockholm, Vladimir Rolovici. La proces s-a stabilit că, la 7 aprilie, Miro Baresici și Andjelko Brajkovici s-au prezentat la ambasada Iugoslaviei din Stockholm sub pretextul de a-și reînnoi pașapoartele. La sosirea ambasadorului, ei l-au împins în biroul său și l-au somat să ridice mîinile. Intre ambasador și cei doi s-a angajat o luptă violentă. Vladimir Rolovici a fost grav rănit, iar peste o săptămînă a decedat la spitalul „Karolinska" din Stockholm. In timpul acestui atac banditesc, poliția suedeză a fost alertată, reușind să aresteze imediat pe teroriști.

Vorbind în numele acuzaților, avocații lui Baresici și Brajkovici au recunoscut faptele.

Ceilalți trei inculpați, care au avut un rol important în pregătirea atentatului, sînt acuzați de complicitate.

...de Alecsandri nr. 8 — Iași. Telefon 14127.

Tiparul: Intreprinderea poligrafică Iași, str. Vasile Alecsandri nr. 6, Telefon 14620